

**西東京市子育て支援ニーズ調査
結果報告書**

**2019(平成31)年3月
西東京市**

目 次

1	調査の概要	1
1	1. 調査の目的	3
2	2. 調査の方法	3
3	3. 配布・回収状況	3
4	4. 調査項目	4
5	5. 報告書を読むにあたっての注意点	4
2	就学前児童調査結果	5
1	1. 子どもと家族の状況（基本属性等）	7
2	2. 保護者の就労状況	14
3	3. 育児休業の取得状況	23
4	4. 平日の定期的な教育・保育事業の利用状況	25
5	5. 教育・保育事業の利用意向	33
6	6. 教育・保育事業の事業探し	42
7	7. 地域の子育て支援拠点事業の利用状況	50
8	8. 土曜・休日や長期休暇中の「定期的」な教育・保育事業の利用希望	57
9	9. 病気の際の対応	62
10	10. 不定期の教育・保育の事業や宿泊を伴う一時預かり等の利用	70
11	11. 就学後に放課後を過ごさせたい場所	82
12	12. 子育て全般のこと	84
3	小学生調査結果	97
1	1. 子どもと家族の状況（基本属性等）	99
2	2. 保護者の就労状況	105
3	3. 放課後や長期休暇中の居場所	114
4	4. 病気の際の対応	127
5	5. 不定期の教育・保育の事業	135
6	6. 児童館・児童センターの利用	143
7	7. 「お子さん」や保護者の生活環境	151
8	8. 子育て全般のこと	153
4	自由回答	165
1	1. 就学前児童調査	167
2	2. 小学生児童調査	171

1 調査の概要

1. 調査の目的

西東京市では、次代を担う子どものすこやかな成長と子育てを支える地域社会の形成をめざし、「西東京市子育て・子育てワイワイプラン」に基づいてさまざまな取り組みを進めています。本調査は、2020（平成32）年度からのワイワイプランの後期計画と、第2期子ども・子育て支援事業計画の策定に向け、市民の教育・保育サービス等の利用状況や今後の利用希望、子どもと子育て家庭を取り巻く状況などを把握するため実施したものです。また、教育・保育・子育て支援の量の見込みの算出・設定の資料としても活用します。

2. 調査の方法

- 調査地域：西東京市全域
- 調査対象者：小学校就学前（0～5歳）の子ども1,500名及び小学生1,500名を無作為に抽出し、その保護者を対象に実施
- 抽出方法：住民基本台帳より無作為抽出
- 調査方法：郵送配布・郵送回収
- 調査期間：2018（平成30）年11月30日～12月17日

3. 配布・回収状況

対象	発送数	回収数	回収率
就学前児童（0～5歳）の保護者	1,500票	689票	45.9%
小学生（1～6年生）の保護者	1,500票	669票	44.6%
合計	3,000票	1,358票	45.3%

4. 調査項目

主な調査項目	就学前児童	小学生
子どもと家族の状況（基本属性等）	○	○
保護者の就労状況	○	○
育児休業の取得状況	○	
平日の定期的な教育・保育事業の利用状況	○	
教育・保育事業の利用意向	○	
教育・保育事業の事業探し	○	
地域の子育て支援拠点事業の利用状況	○	
土曜・休日や長期休暇中の「定期的」な教育・保育事業の利用希望	○	
病気の際の対応	○	○
不定期の教育・保育の事業や宿泊を伴う一時預かり等の利用	○	○
児童館・児童センターの利用		○
就学後に放課後を過ごさせたい場所	○（5歳以上）	
放課後や長期休暇中の居場所		○
「お子さん」や保護者の生活環境		○
子育て全般のこと	○	○
自由回答	○	○

5. 報告書を読むにあたっての注意点

- 設問文には【単数回答】（1つを選択）、【複数回答】（複数を選択）の別を付していません。また数字を記入する設問は【数値記入】と付しています。
- グラフに付されている「n」は、「Number of case」の略で、構成比算出の母数（回答者数）を示しています。
- 図表は、原則として回答者の構成比（百分率）で表現しています。「0.0」は四捨五入の結果または回答者が皆無であることを表します。
- 百分率による集計では、回答者数（該当質問においては該当者数）を100%として算出し、本文及び図表の数字に関しては、すべて小数点第2位以下を四捨五入し、小数点第1位までを表記します。このため、すべての割合の合計が100%にならないことがあります。また、複数回答（複数を選択）の設問では、すべての割合の合計が100%を超えることがあります。
- 図表の記載にあたり、調査票の質問文、選択肢等の文言を一部簡略化している場合があります。
- クロス集計グラフでは、見やすさを優先し「0.0%」や1%未満の数値表示を省略しているものがあります。
- 必要に応じて、平成25年度に実施した「西東京市子育て支援ニーズ調査」（以下「前回調査」とします）との比較を行っています。

2 就学前児童調査結果

1. 子どもと家族の状況（基本属性等）

問1 調査票の回答者【単数回答】

「母親」が91.0%と最も多く、「父親」が8.7%となっています。

n=689

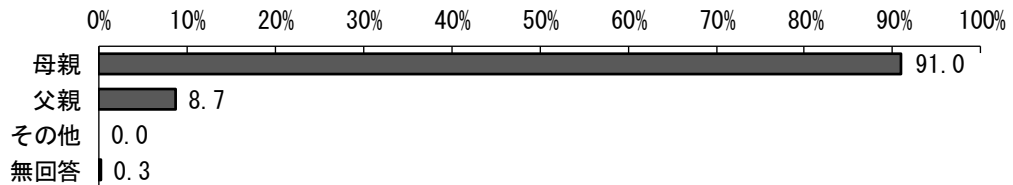

問2 「お子さん」の年齢【単数回答】

「2歳」が19.9%と最も多く、次いで「3歳」が16.7%、「5歳」が16.5%、「1歳」が16.0%、「4歳」が15.1%となっています。

n=689

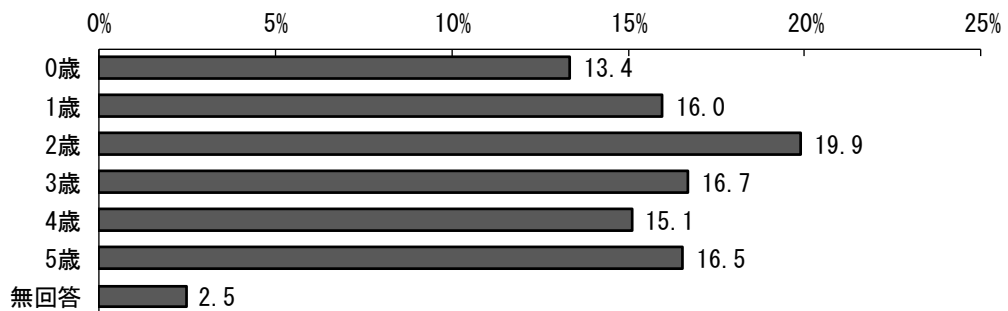

問3 「お子さん」の健康状況【複数回答】

「健康である」が93.2%と最も多く、次いで「アレルギーがある」が10.4%、「病気がある」が2.3%、「障害がある」が1.2%となっています。

n=689

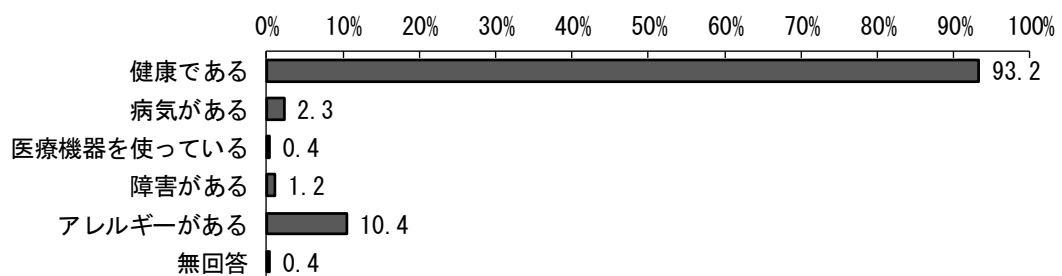

問4 調査票回答者の配偶関係【単数回答】

「配偶者がいる」が97.2%、「配偶者はいない」が2.5%となっています。

n=689

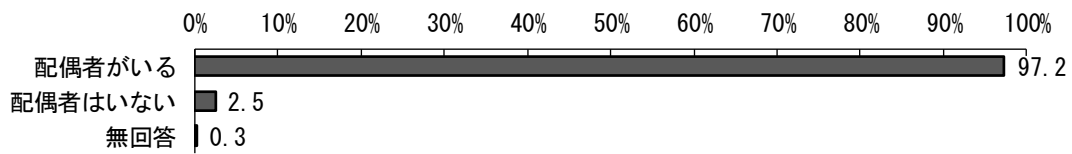

問5 「お子さん」と同居している方【複数回答】

「父親」が96.1%と最も多く、次いで「母親」が94.0%、「兄弟姉妹」が63.9%、「祖母」が7.5%、「祖父」が4.8%となっています。

n=689

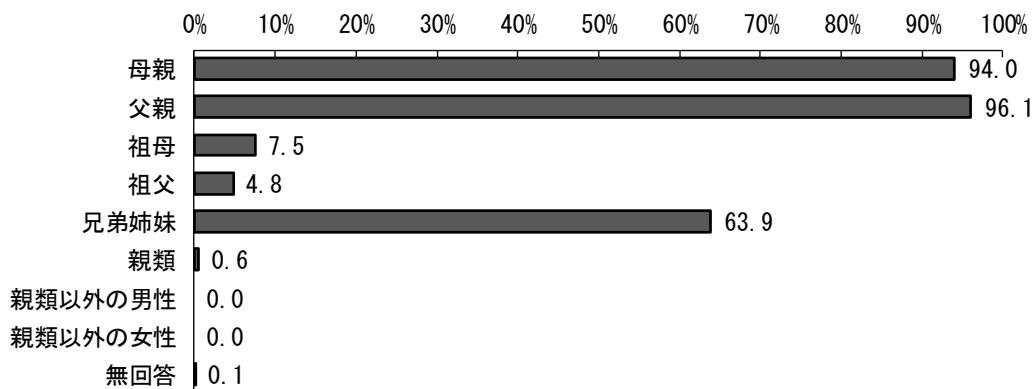

問6 「お子さん」の子育て（教育を含む）を主に行っている方【単数回答】

「父母ともに」が52.4%と最も多く、次いで「主に母親」が44.6%、「主に父親」が1.0%、「その他」が0.3%となっています。

n=689

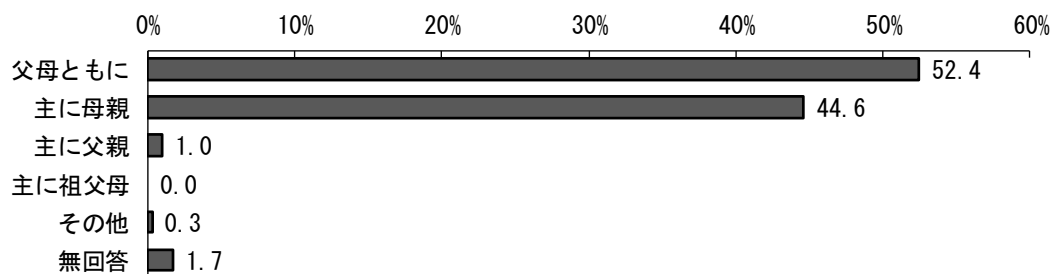

問6① ご家庭の中で、子育てにかかわっていない方はいますか【複数回答】

「父親」が6.1%と最も多く、次いで「祖母」が4.8%、「祖父」が4.5%、「その他」が2.2%、「母親」が1.7%となっています。

設問文で「かかわっていない方はいますか」と問いかけていることから、「子育てにかかわっていない家族は、いない」と考えた方が「無回答」になったことが考えられます。

n=689

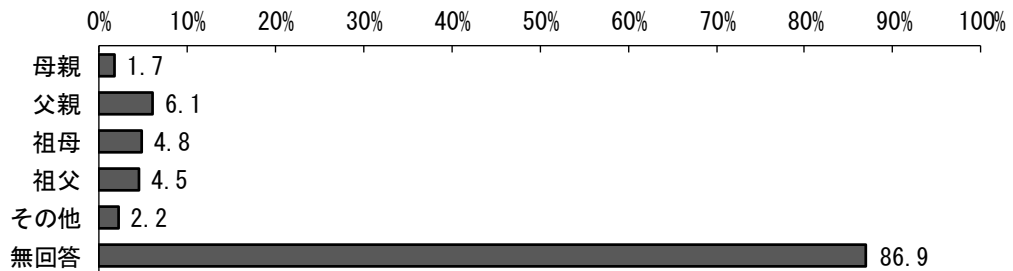

問6① (子育てに)かかわっていない理由【複数回答】

子育てにかかわっていない方がいる場合の、かかわっていない理由では、「単身赴任などで日常的に離れているため」が22.2%、「仕事が忙しくて、子育てする時間が取れないため」が22.2%、「病気・障害があるため」が5.6%、「育児は問6で答えた人がすればよいと思うため」が5.6%で、「その他の理由」が27.8%と最も多くなっています。

n=90

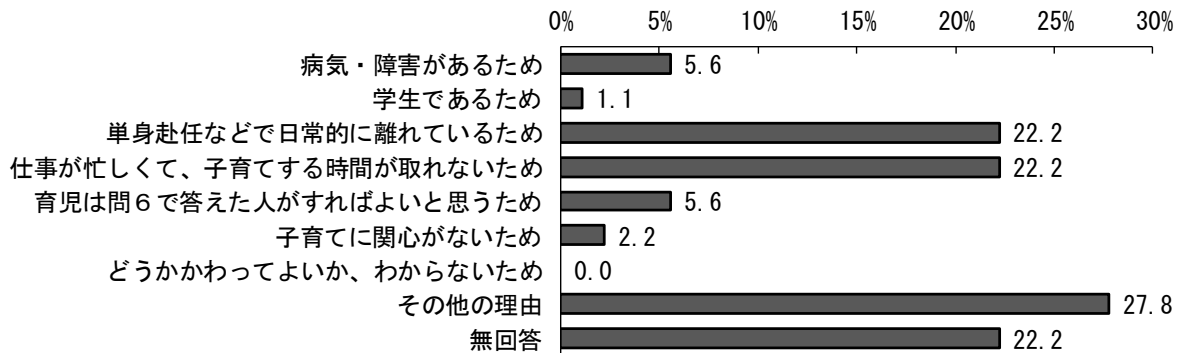

【主な「その他」の理由】(件数)

遠くに住んでいる・別居している (20) / 他界している (3) / 高齢のため

問7 お住まいのまちはどちらですか【単数回答】

回答者の居住地区は、「向台町」が9.7%と最も多く、次いで「芝久保町」が9.3%、「南町」が8.3%、「ひばりが丘」が7.3%、「保谷町」が6.4%となっています。

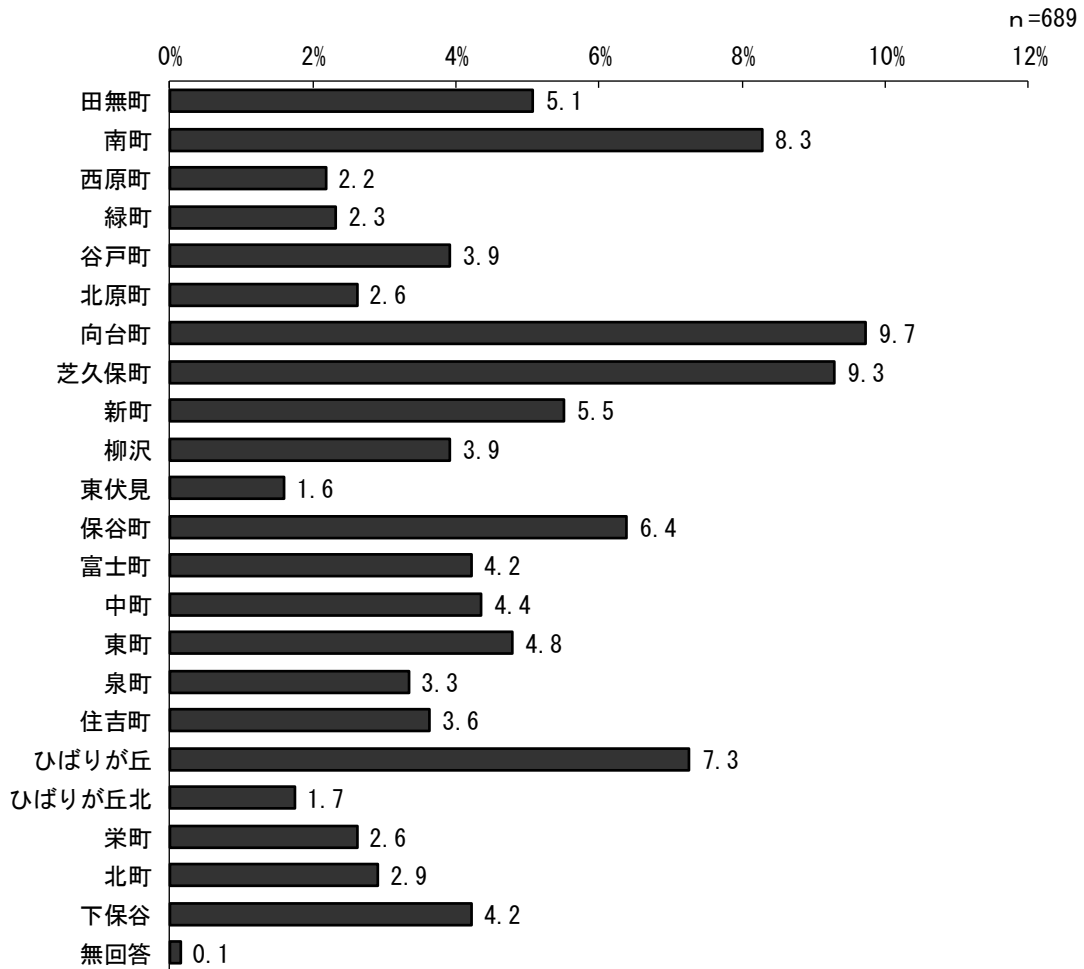

問8 お住まいは、何丁目ですか

地区別の丁目については以下のとおりとなっています。

上段：回答者数 下段：%	合計	1丁目	2丁目	3丁目	4丁目	5丁目	6丁目	7丁目	無回答
田無町	35 100.0	9 25.7	4 11.4	4 11.4	2 5.7	4 11.4	1 2.9	11 31.4	0 0.0
南町	57 100.0	4 7.0	9 15.8	16 28.1	9 15.8	10 17.5	9 15.8	0 0.0	0 0.0
西原町	15 100.0	1 6.7	5 33.3	2 13.3	5 33.3	1 6.7	0 0.0	0 0.0	1 6.7
緑町	16 100.0	9 56.3	7 43.8	0 0.0	0 0.0	0 0.0	0 0.0	0 0.0	0 0.0
谷戸町	27 100.0	8 29.6	15 55.6	4 14.8	0 0.0	0 0.0	0 0.0	0 0.0	0 0.0
北原町	18 100.0	13 72.2	3 16.7	2 11.1	0 0.0	0 0.0	0 0.0	0 0.0	0 0.0
向台町	67 100.0	9 13.4	6 9.0	29 43.3	11 16.4	6 9.0	6 9.0	0 0.0	0 0.0
芝久保町	64 100.0	12 18.8	14 21.9	16 25.0	12 18.8	10 15.6	0 0.0	0 0.0	0 0.0
新町	38 100.0	9 23.7	0 0.0	3 7.9	5 13.2	13 34.2	8 21.1	0 0.0	0 0.0
柳沢	27 100.0	3 11.1	5 18.5	6 22.2	1 3.7	8 29.6	4 14.8	0 0.0	0 0.0
東伏見	11 100.0	0 0.0	1 9.1	2 18.2	2 18.2	4 36.4	2 18.2	0 0.0	0 0.0
保谷町	44 100.0	10 22.7	4 9.1	7 15.9	4 9.1	11 25.0	8 18.2	0 0.0	0 0.0
富士町	29 100.0	9 31.0	10 34.5	3 10.3	4 13.8	1 3.4	2 6.9	0 0.0	0 0.0
中町	30 100.0	1 3.3	2 6.7	9 30.0	7 23.3	5 16.7	6 20.0	0 0.0	0 0.0
東町	33 100.0	0 0.0	12 36.4	3 9.1	4 12.1	10 30.3	4 12.1	0 0.0	0 0.0
泉町	23 100.0	6 26.1	4 17.4	7 30.4	2 8.7	1 4.3	2 8.7	0 0.0	1 4.3
住吉町	25 100.0	4 16.0	3 12.0	8 32.0	5 20.0	3 12.0	2 8.0	0 0.0	0 0.0
ひばりが丘	50 100.0	5 10.0	16 32.0	25 50.0	3 6.0	0 0.0	0 0.0	0 0.0	1 2.0
ひばりが丘北	12 100.0	5 41.7	3 25.0	1 8.3	2 16.7	0 0.0	0 0.0	0 0.0	1 8.3
栄町	18 100.0	8 44.4	5 27.8	5 27.8	0 0.0	0 0.0	0 0.0	0 0.0	0 0.0
北町	20 100.0	3 15.0	7 35.0	0 0.0	1 5.0	6 30.0	3 15.0	0 0.0	0 0.0
下保谷	29 100.0	1 3.4	5 17.2	12 41.4	5 17.2	6 20.7	0 0.0	0 0.0	0 0.0

問9 あなたは、西東京市に、通算で何年お住まいですか【単数回答】

「1年～5年」が40.6%と最も多く、次いで「6年～10年」が29.6%、「21年以上」が14.8%、「11年～15年」が9.3%、「16年～20年」が3.3%となっています。

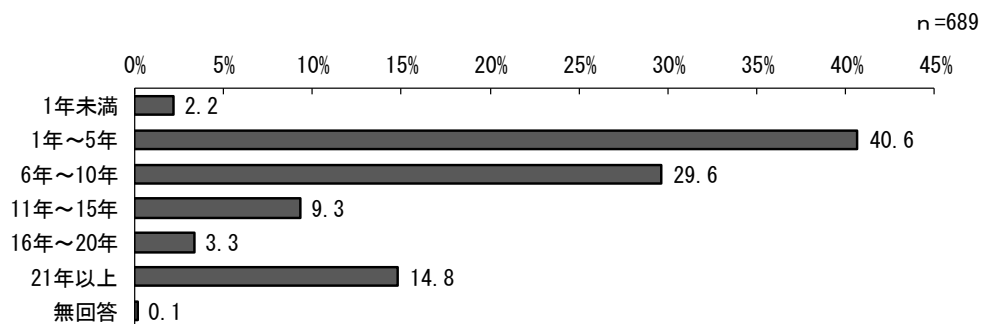

問 10 あなたは、これからも西東京市で暮らしたいですか【単数回答】

「暮らしたい」が84.8%と最も多く、次いで「別の場所で暮らしたい」が12.9%、「別の場所で暮らしてから、西東京市に戻ってきたい」が1.3%となっています。

前回調査と比較すると、「暮らしたい」が0.7ポイント減少し、「別の場所で暮らしたい」が1.1ポイント増加しています。

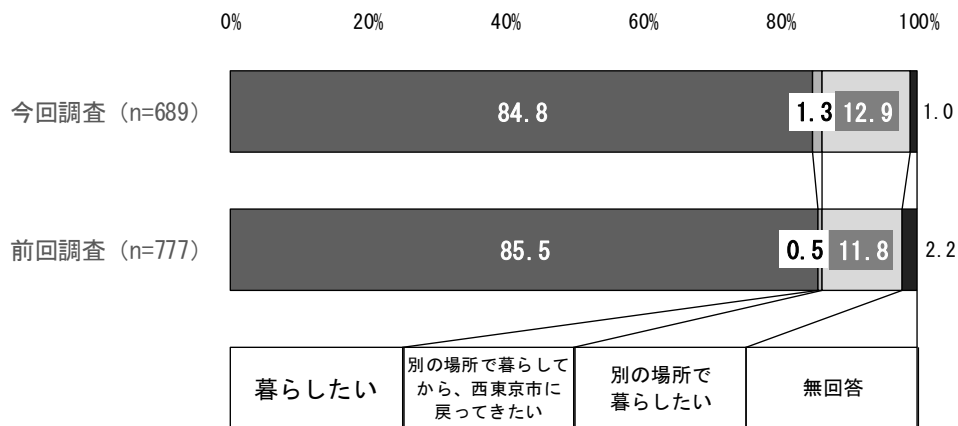

2. 保護者の就労状況

問 11 ①母親／保護者の現在の就労状況【単数回答】

「以前は就労していたが、現在は就労していない」が34.7%と最も多く、次いで「フルタイムで就労」が31.5%、「パート・アルバイト等で就労」が19.3%、「フルタイムで就労（産休・育休・介護休業中）」が11.3%、「これまで就労したことがない」が1.5%となっています。

前回調査と比較すると、フルタイムでの就労が10.6ポイント増加しています。

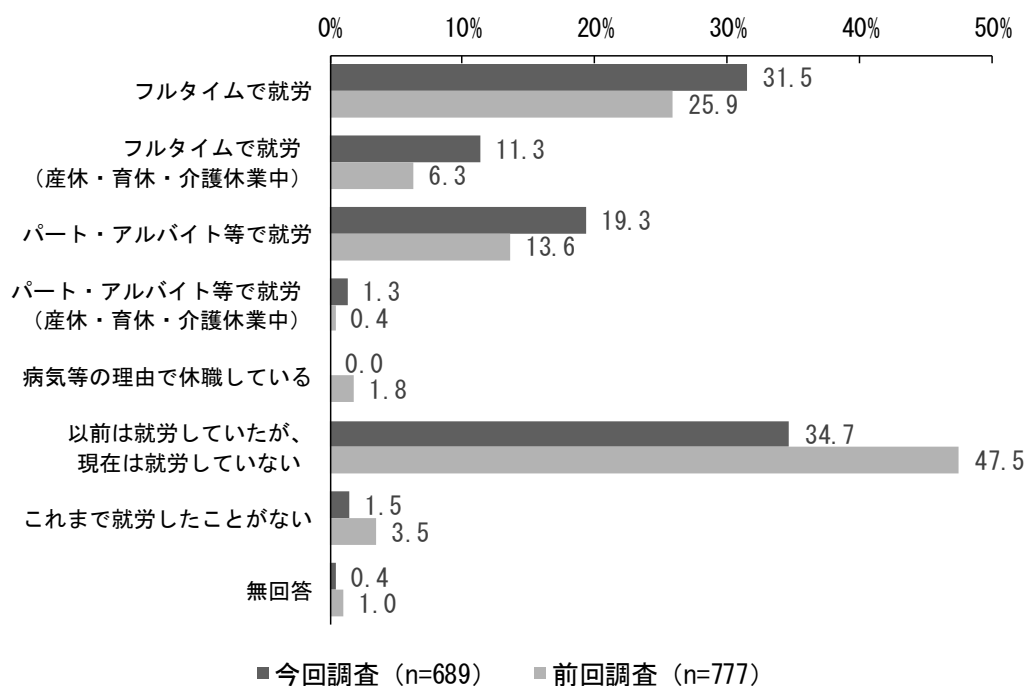

週当たりの就労日数

日数	フルタイム n=217		フルタイム (産休等) n=78		パート・アルバイト等 n=133		パート・アルバイト等 (産休等) n=9	
	n	%	n	%	n	%	n	%
1日	0	0.0	0	0.0	4	3.0	0	0.0
2日	0	0.0	0	0.0	11	8.3	1	11.1
3日	0	0.0	0	0.0	38	28.6	2	22.2
4日	1	0.5	0	0.0	42	31.6	3	33.3
5日	197	90.8	76	97.4	33	24.8	3	33.3
6日	17	7.8	2	2.6	0	0.0	0	0.0
7日	0	0.0	0	0.0	1	0.8	0	0.0
無回答	2	0.9	0	0.0	4	3.0	0	0.0

就労している方

問 11①-1 母親／家を出る時間・帰宅時間

母親が家を出る時間は「8 時台」が 46.9%と最も多く、次いで「7 時台」が 32.7%、「9 時台」が 10.1%、「6 時台」が 3.2%、「10 時台」が 2.5%となっています。

帰宅時間は「18 時台」が 39.4%と最も多く、次いで「19 時台」が 17.2%、「17 時台」が 16.7%、「16 時前」が 12.4%、「20 時台」が 5.5%となっています。

【家を出る時間】

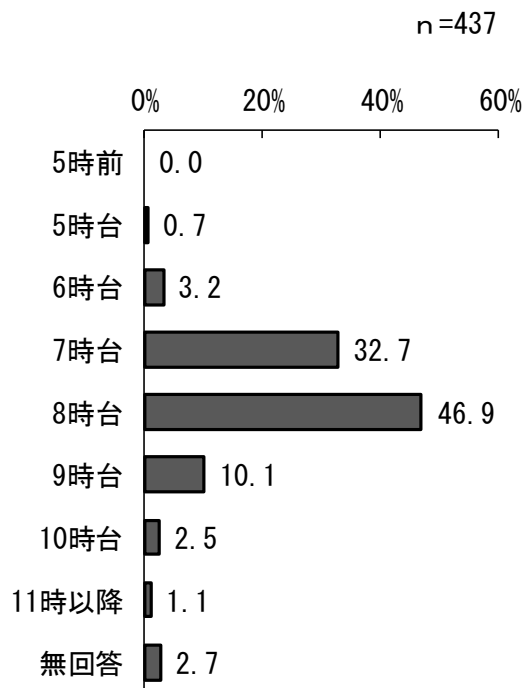

【帰宅時間】

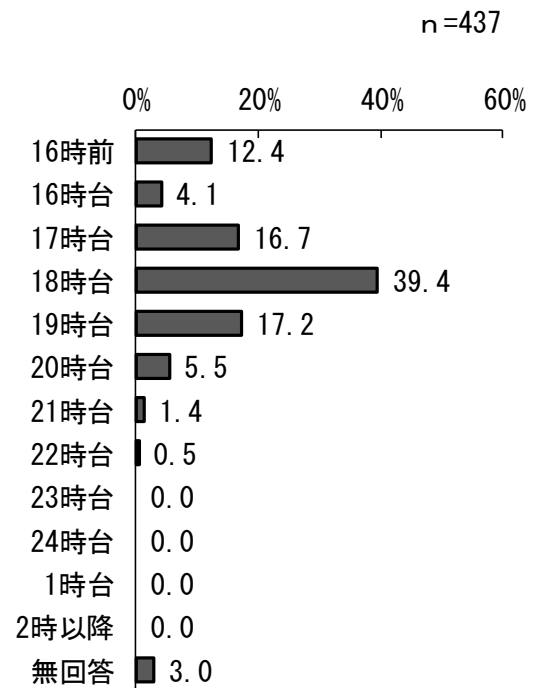

問 11 ②父親／保護者の現在の就労状況【単数回答】

「フルタイムで就労」が 89.0%と最も多くなっています。

前回調査と比較すると、フルタイムでの就労が 7.2 ポイント増加しています。

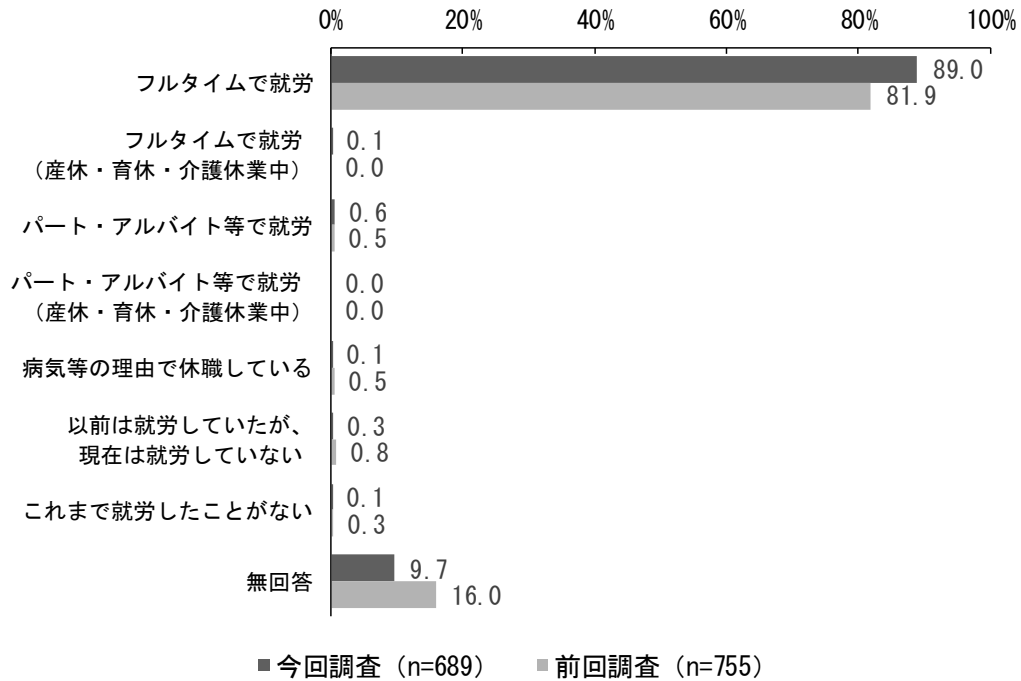

週当たりの就労日数

日数	フルタイム n=613		フルタイム (産休等) n=1		パート・アルバイト等 n=4		パート・アルバイト等 (産休等) 該当なし	
	n	%	n	%	n	%	n	%
1日	1	0.2	0	0.0	1	25.0	-	-
2日	2	0.3	0	0.0	0	0.0	-	-
3日	1	0.2	0	0.0	0	0.0	-	-
4日	0	0.0	0	0.0	3	75.0	-	-
5日	471	76.8	1	100.0	0	0.0	-	-
6日	108	17.6	0	0.0	0	0.0	-	-
7日	11	1.8	0	0.0	0	0.0	-	-
無回答	19	3.1	0	0.0	0	0.0	-	-

就労している方

問 11②-1 父親／家を出る時間・帰宅時間

父親が家を出る時間は「7時台」が39.2%と最も多く、次いで「8時台」が27.0%、「6時台」が14.7%、「9時台」が8.3%、「5時台」が3.6%となっています。

帰宅時間は「21時台」が23.8%と最も多く、次いで「20時台」が21.7%、「19時台」が15.5%、「22時台」が13.9%、「23時台」が8.6%となっています。

【家を出る時間】

【帰宅時間】

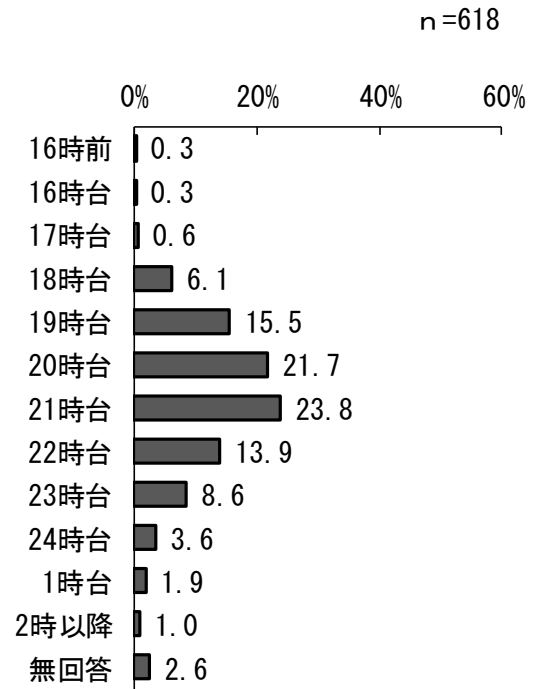
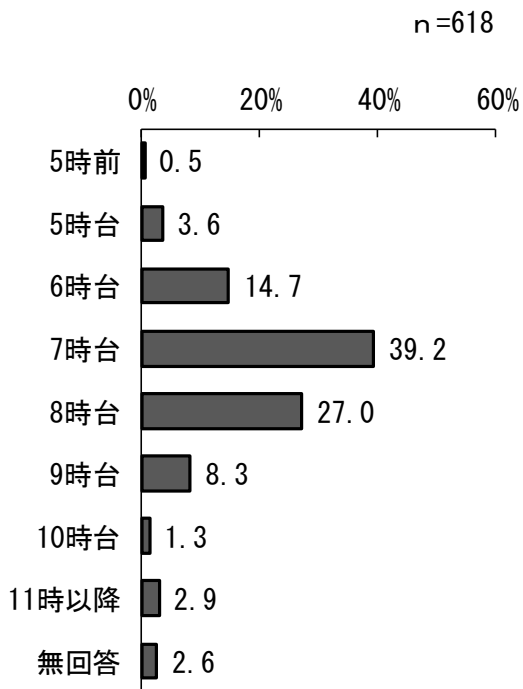

共働きの状況

共働きの状況は、「父母いずれかが在宅（休業中含む）」が41.8%と最も多く、次いで「父母ともフルタイムで共働き」が29.6%、「父母いずれかがパートで共働き」が18.4%となっています。

前回調査と比較すると「父母ともフルタイムで共働き」が5.3ポイント増加しています。

「父母いずれかが在宅（休業中含む）」では全体に年齢との相関がみられ、1、2歳の間を除き、年齢が上がるほど少なくなっています。

問 11①②【単数回答】より分類集計（母子・父子家庭を除く）

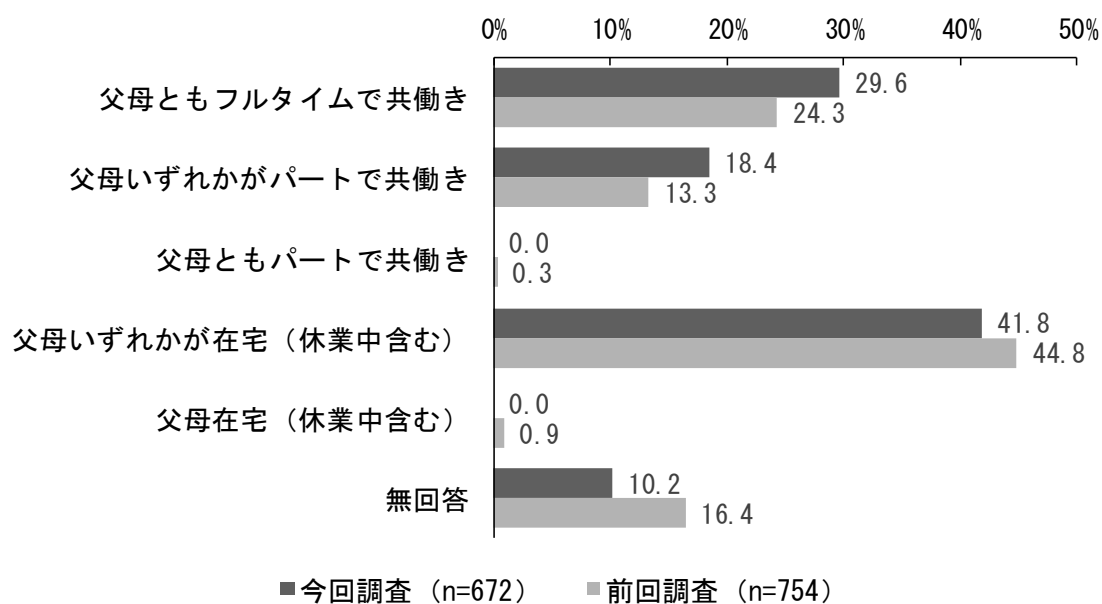

「お子さん」の年齢別 共働きの状況

上段：回答者数 下段：%	合計	父母ともフルタイムで共働き	父母いずれかがパートで共働き	父母ともパートで共働き	父母いずれかが在宅（休業中含む）	父母在宅（休業中含む）	無回答
0歳	92	20	7	0	56	0	9
	100.0	21.7	7.6	0.0	60.9	0.0	9.8
1歳	110	36	14	0	47	0	13
	100.0	32.7	12.7	0.0	42.7	0.0	11.8
2歳	137	43	18	0	59	0	17
	100.0	31.4	13.1	0.0	43.1	0.0	12.4
3歳	115	29	26	0	46	0	14
	100.0	25.2	22.6	0.0	40.0	0.0	12.2
4歳	104	36	18	0	40	0	10
	100.0	34.6	17.3	0.0	38.5	0.0	9.6
5歳	114	32	38	0	38	0	6
	100.0	28.1	33.3	0.0	33.3	0.0	5.3

母親の就労希望等

フルタイム以外で就労している方

問 11③-1 母親／フルタイムへの転換希望はありますか【単数回答】

「パート・アルバイト等就労を続けることを希望」が46.5%と最も多く、次いで「フルタイムへの転換希望はあるが、実現するのは難しそうである」が39.4%、「フルタイムへの転換希望があり、実現できる見込みがある」が4.9%、「パート・アルバイト等をやめて子育てや家事に専念したい」が1.4%となっています。

前回調査と比較すると「フルタイムへの転換希望があり、実現できる見込みがある」が4.3ポイント減少し、「フルタイムへの転換希望はあるが、実現するのは難しそうである」が6.4ポイント増加しています。「パート・アルバイト等をやめて子育てや家事に専念したい」は3.2ポイント減少しています。

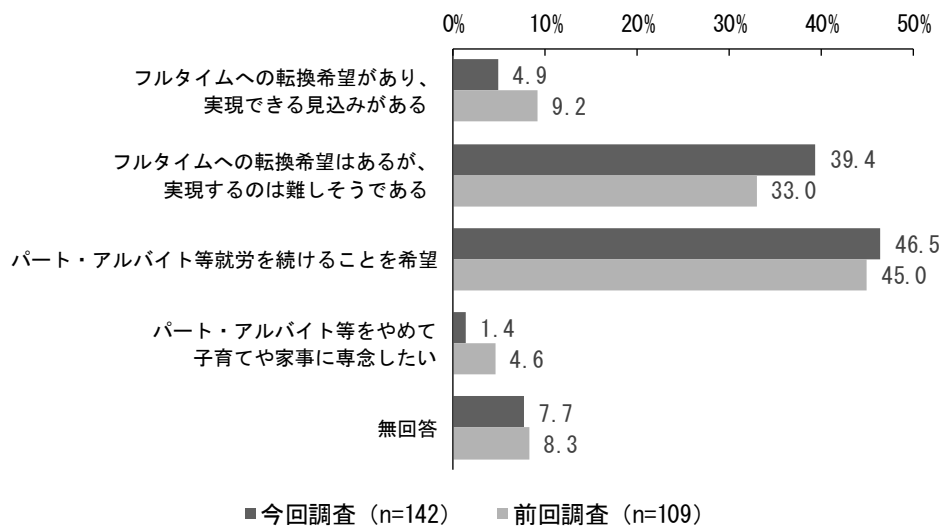

就労していない方

問 11④-1 母親／就労したいという希望はありますか【複数回答】

「1年より先に就労したい」が53.4%と最も多く、次いで「すぐにでも、もしくは1年以内に就労したい」が43.0%、「就労の予定はない」が15.7%となっています。

n=249

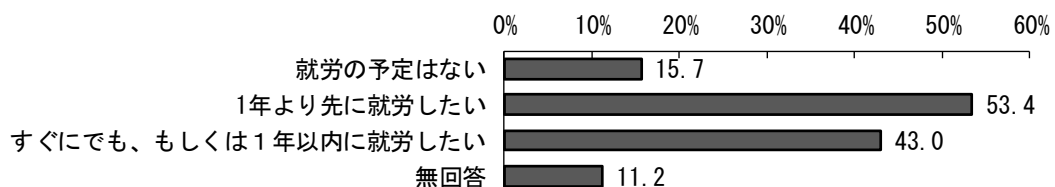

※単数回答設問だが複数回答が多かったため複数回答として集計

1年より先に就労したい方

問 11④-1 母親／一番下の子どもが（ ）歳になったところに就労したい【単数回答】

「3歳」が18.8%と最も多く、次いで「4歳」が18.0%、「7歳」が15.8%、「6歳」が11.3%、「5歳」が9.0%となっています。

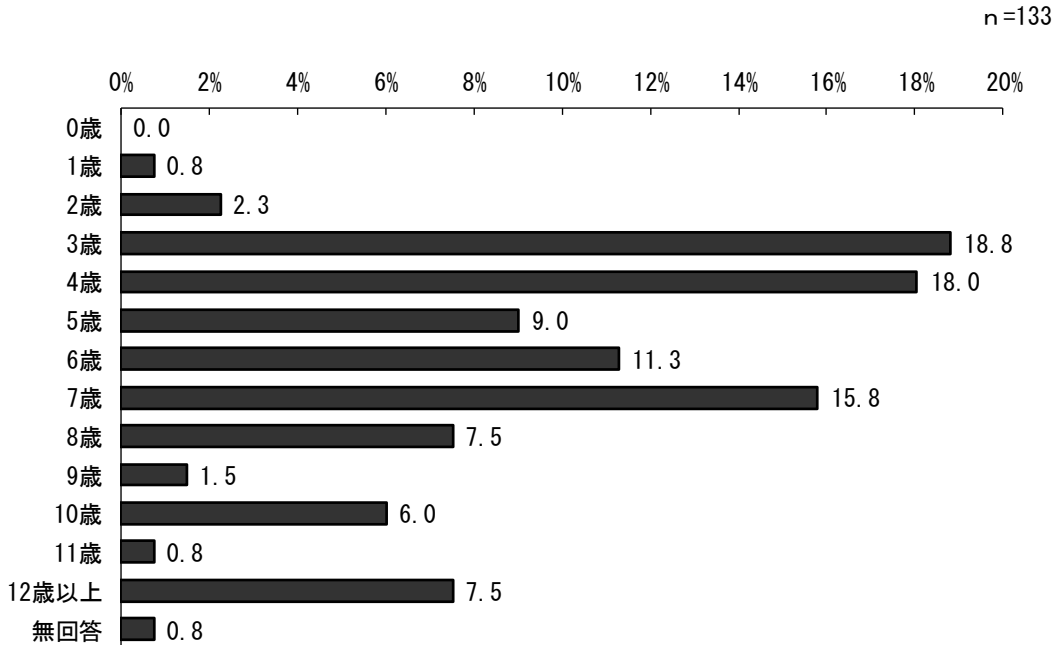

すぐにでも、もしくは1年以内に就労したい方

問 11④-1 母親／希望する就労形態【単数回答】

「フルタイムを希望」が8.4%、「パートタイム、アルバイト等（「フルタイム」以外）を希望」が91.6%となっています。

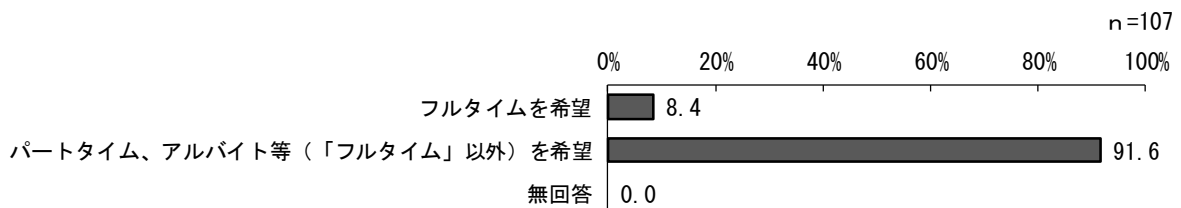

希望する就労形態で「パートタイム、アルバイト等を希望」した方の希望就労日数・時間

【週当たりの希望就労日数】

日数	n=98	
	n	%
1日	2	2.0
2日	5	5.1
3日	47	48.0
4日	32	32.7
5日	9	9.2
6日	0	0.0
7日	0	0.0
無回答	3	3.1

【1日当たりの希望就労時間】

時間	n=98	
	n	%
1時間	0	0.0
2時間	0	0.0
3時間	13	13.3
4時間	29	29.6
5時間	39	39.8
6時間	10	10.2
7時間	2	2.0
8時間以上	1	1.0
無回答	4	4.1

就労の予定がない方

問 11⑤-1 母親／就労の予定がない理由は何ですか【単数回答】

「子育てや家事に専念したい」が79.5%と最も多く、次いで「子育て、家事、介護などで忙しい」が15.4%、「病気である」が2.6%となっています。

n=39

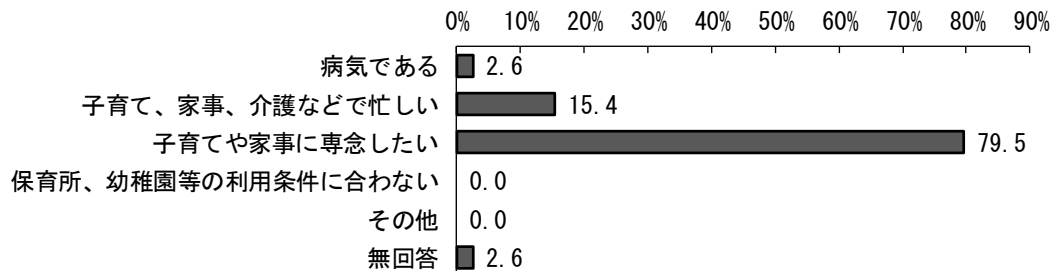

父親の就労希望等

フルタイム以外で就労している方

問 11③-2 父親／フルタイムへの転換希望はありますか【単数回答】

フルタイム以外で就労している人は4人（前回調査4人）で、「パート・アルバイト等で就労を続けることを希望」が2人（前回調査1人）、「フルタイムへの転換希望はあるが、実現するのは難しそうである」が1人（前回調査3人）となっています。「フルタイムへの転換希望があり、実現できる見込みがある」と「パート・アルバイト等をやめて子育てや家事に専念したい」は、今回も前回も0人となっています。

※グラフ省略

就労していない方

問 11④-2 父親／就労したいという希望はありますか【複数回答】

就労していない人 4 人（前回調査 12 人）のうち、「就労の予定はない」が 3 人（前回調査 2 人）となっています。

※グラフ省略

1 年より先に就労したい方

問 11④-2 父親／一番下の子どもが（ ） 歳になったころに就労したい【単数回答】

該当なし

すぐにでも、もしくは1年以内に就労したい方

問 11④-2 父親／希望する就労形態【単数回答】

該当なし

就労の予定がない方

問 11⑤-2 父親／就労の予定がない理由は何ですか【単数回答】

就労の予定がない人 3 人（前回調査 2 人）のうち、「病気である」は 2 人（前回調査 0 人）、「子育て、家事、介護などで忙しい」が 1 人（前回調査 1 人）となっています。

※グラフ省略

3. 育児休業の取得状況

問 12 ①母親／育児休業を取得しましたか【単数回答】

「取得した(取得中である)」が48.3%と最も多く、次いで「働いていなかった」が40.5%、「取得していない」が9.1%となっています。

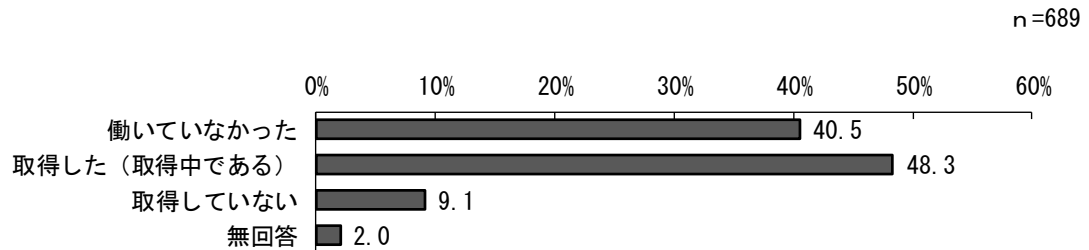

問 12 ②父親／育児休業を取得しましたか【単数回答】

「取得していない」が89.1%と最も多く、次いで「取得した(取得中である)」が3.8%、「働いていなかった」が0.9%となっています。

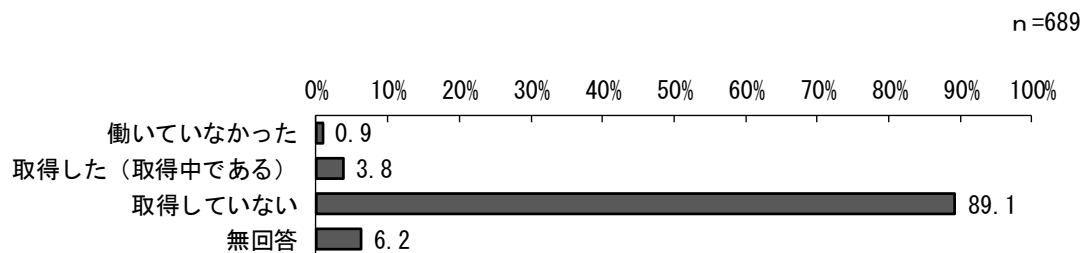

問 12① ①母親／育児休業の取得期間【単数回答】

お子さんが「1歳～1歳6か月未満」までが33.3%と最も多く、次いで「6か月～1歳未満」までが32.7%、「1歳6か月～2歳未満」までが18.3%、「6か月未満」までが7.8%、「2歳～3歳未満」までが6.3%となっています。

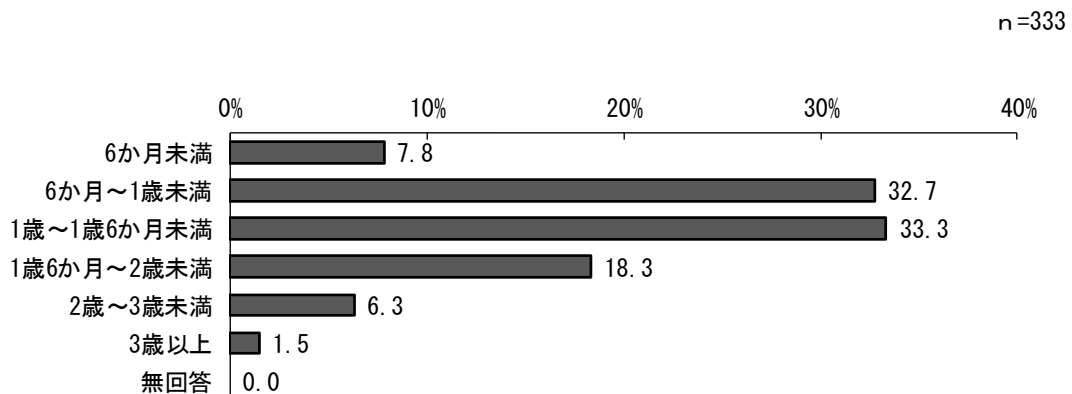

問 12① ②父親／育児休業の取得期間【単数回答】

お子さんが「6 か月未満」までが 61.5%と最も多く、次いで「1 歳～1 歳 6 か月未満」までが 15.4%、「6 か月～1 歳未満」までが 11.5%となっています。

n=26

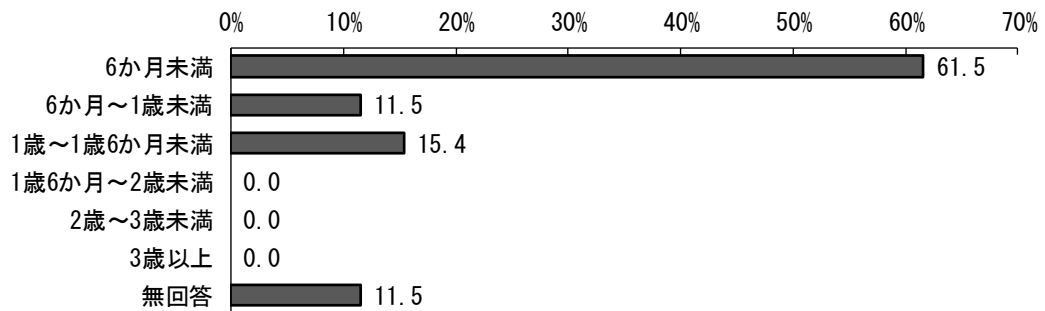

問 12② もし、育児休業の取得後、希望すれば必ず保育園に入れるとしたら、「お子さん」を何歳何か月のころから預けたい（預けたかった）と思いますか【単数回答】

「1 歳～1 歳 6 か月未満」が 33.9%と最も多く、次いで「2 歳～3 歳未満」が 24.7%、「1 歳 6 か月～2 歳未満」が 17.5%、「3 歳以上」が 11.2%、「6 か月～1 歳未満」が 6.6%となっています。

n=348

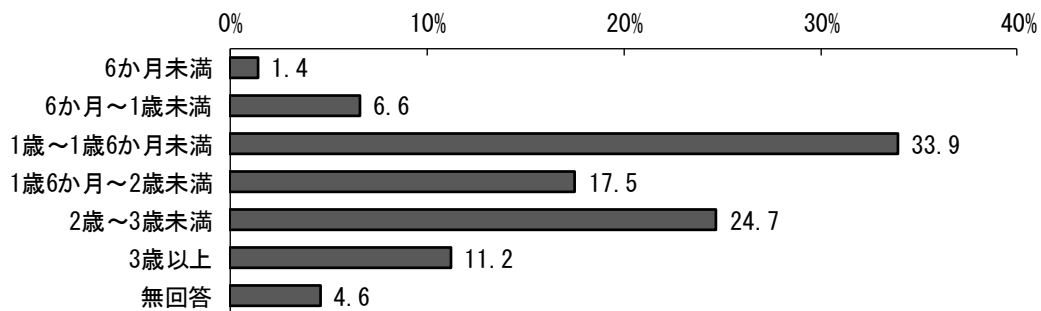

4. 平日の定期的な教育・保育事業の利用状況

問 13 「お子さん」は現在、幼稚園や保育所などの「定期的な教育・保育の事業」を利用されていますか【単数回答】

「利用している」が74.2%、「利用していない」が25.7%となっています。

前回調査と比較すると、「利用している」が5.6ポイント増加しています。

年齢別にみると、0歳では「利用している」が27.2%であるのに対し、1歳では54.5%、3歳以上ではどの年齢でも97%を超えています。

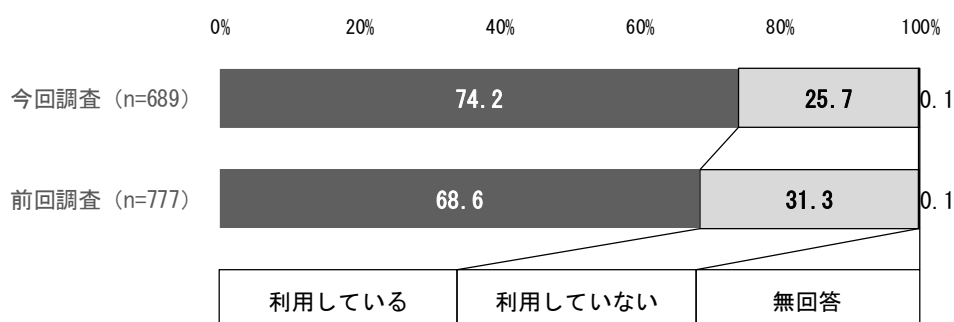

「お子さん」の年齢別 共働きの状況別・教育・保育事業の利用状況

上段：回答者数 下段：%	合計	利用している	利用していない	無回答
0歳	92	25	67	0
	100.0	27.2	72.8	0.0
1歳	110	60	50	0
	100.0	54.5	45.5	0.0
2歳	137	85	52	0
	100.0	62.0	38.0	0.0
3歳	115	113	1	1
	100.0	98.3	0.9	0.9
4歳	104	102	2	0
	100.0	98.1	1.9	0.0
5歳	114	111	3	0
	100.0	97.4	2.6	0.0
父母ともフルタイム で共働き	204	196	7	1
	100.0	96.1	3.4	0.5
父母いずれかが パートで共働き	127	117	10	0
	100.0	92.1	7.9	0.0
父母いずれかが在宅 (休業中含む)	288	159	129	0
	100.0	55.2	44.8	0.0

※フルタイム、パート、在宅の区分には母子・父子家庭を含む

問 13① 「お子さん」は、平日どのような教育・保育の事業を利用していますか【複数回答】

「認可保育所」が46.4%と最も多く、次いで「幼稚園」が37.2%、「幼稚園の預かり保育」が12.1%、「東京都の認証保育施設」が5.7%、「小規模な保育施設」が5.3%となっています。前回調査と比較すると、「幼稚園」「東京都の認証保育施設」が減少し、「認可保育所」「幼稚園の預かり保育」が増加しています。

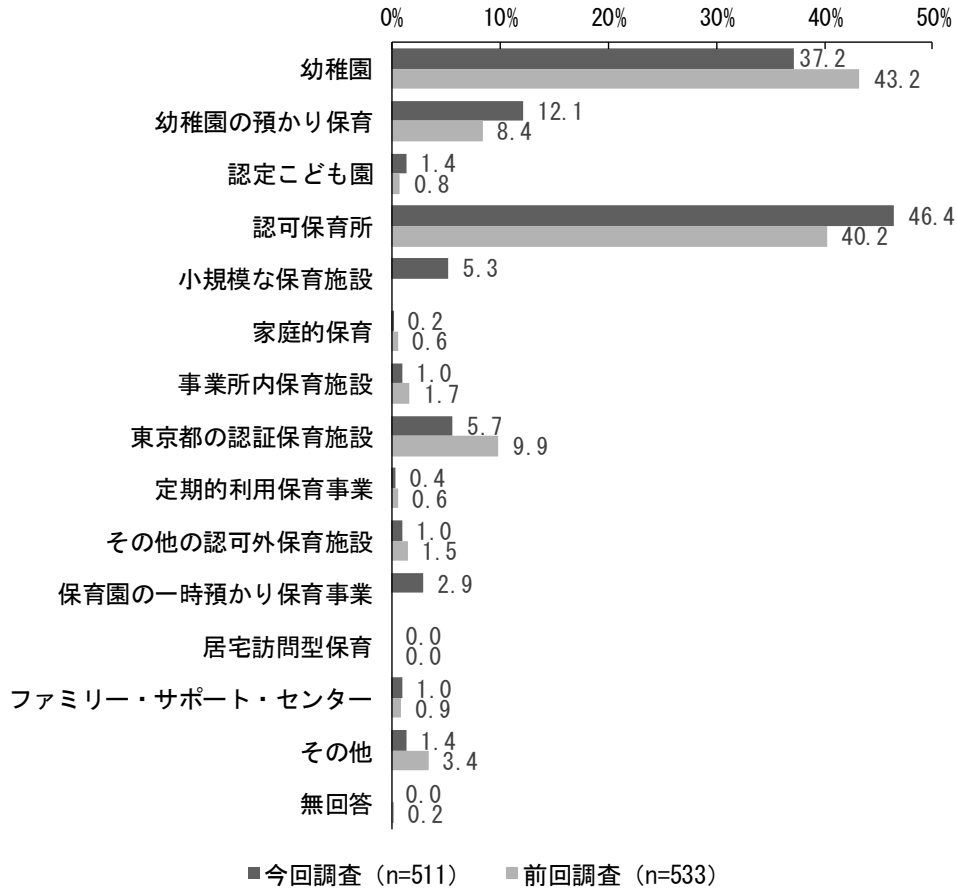

※「小規模な保育施設」「保育園の一時預かり保育事業」は前回項目なし

「お子さん」の年齢別 利用している教育・保育事業（上位4位）

上段：回答者数 下段：%	合計	0歳	1歳	2歳	3歳	4歳	5歳	無回答
幼稚園	190	0	0	8	60	55	61	6
	100.0	0.0	0.0	4.2	31.6	28.9	32.1	3.2
幼稚園の預かり保育	62	0	0	1	19	15	23	4
	100.0	0.0	0.0	1.6	30.6	24.2	37.1	6.5
認可保育所	237	13	36	44	46	43	46	9
	100.0	5.5	15.2	18.6	19.4	18.1	19.4	3.8
東京都の認証保育施設	29	5	10	8	3	1	2	0
	100.0	17.2	34.5	27.6	10.3	3.4	6.9	0.0

問 13② 問 13①で選んだ事業のうち、もっとも多く利用している事業【単数回答】

「認可保育所」が38.2%と最も多く、次いで「幼稚園」が32.1%、「東京都の認証保育施設」が4.7%、「小規模な保育施設」が4.1%、「幼稚園の預かり保育」が2.0%となっています。

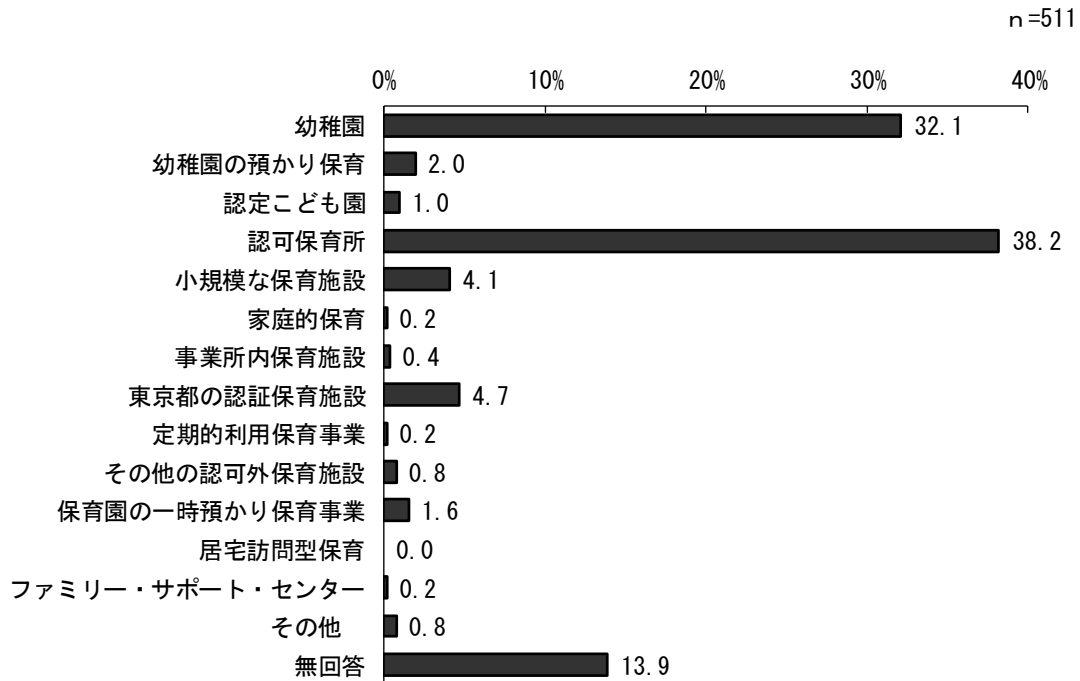

問 13③ 平日定期的に利用している教育・保育事業の利用状況と利用希望【数値記入】

週当たりの利用日数の平均は、現在 4.86 日が希望で 4.95 日となっています。

1 日当たりの利用時間の平均は、現在 7.90 時間が希望で 8.45 時間となっています。

利用時間の区別では、「10 時間以上」との回答は現在の利用時間で 35.2%、希望で 25.8%となっています。

【週当たりの利用日数】

平均	4.86日
最大値	6日
最小値	1日

日数	n=511	
	n	%
1日	11	2.2
2日	4	0.8
3日	7	1.4
4日	14	2.7
5日	450	88.1
6日	13	2.5
7日	0	0.0
無回答	12	2.3

【週当たりの利用希望日数】

平均	4.95日
最大値	6日
最小値	1日

日数	n=511	
	n	%
1日	2	0.4
2日	5	1.0
3日	5	1.0
4日	12	2.3
5日	311	60.9
6日	28	5.5
7日	0	0.0
無回答	148	29.0

【1 日当たりの利用時間】

平均	7.90時間
最大値	12時間
最小値	1時間

時間	n=511	
	n	%
2時間以下	6	1.2
3時間	5	1.0
4時間	14	2.7
5時間	132	25.8
6時間	17	3.3
7時間	17	3.3
8時間	60	11.7
9時間	62	12.1
10時間以上	180	35.2
無回答	18	3.5

【1 日当たりの利用希望時間】

平均	8.45時間
最大値	14時間
最小値	2時間

時間	n=511	
	n	%
2時間以下	3	0.6
3時間	2	0.4
4時間	2	0.4
5時間	26	5.1
6時間	52	10.2
7時間	41	8.0
8時間	46	9.0
9時間	57	11.2
10時間以上	132	25.8
無回答	150	29.4

利用開始時刻は、現在、希望とも「9時台」「8時台」「7時台」の順となっています。
 利用終了時刻は、現在に対する希望で、「14時台」の割合が減少し、「15時台」「16時台」の割合が増加しています。

【利用開始時刻】

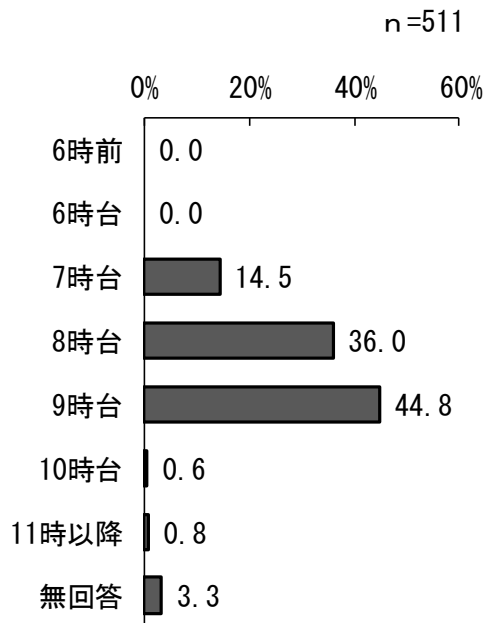

【希望の利用開始時刻】

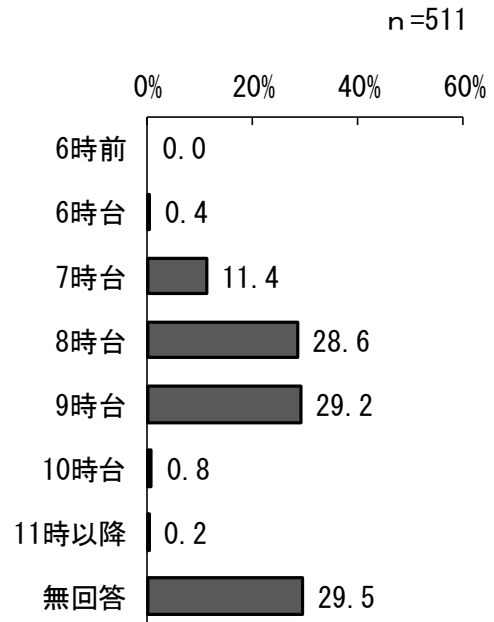

【利用終了時刻】

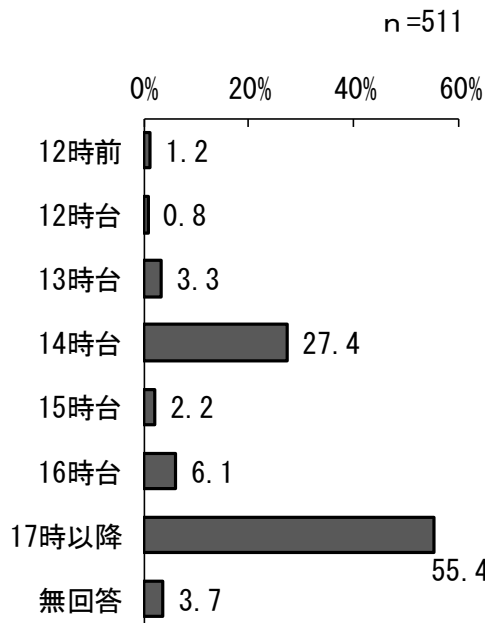

【希望の利用終了時刻】

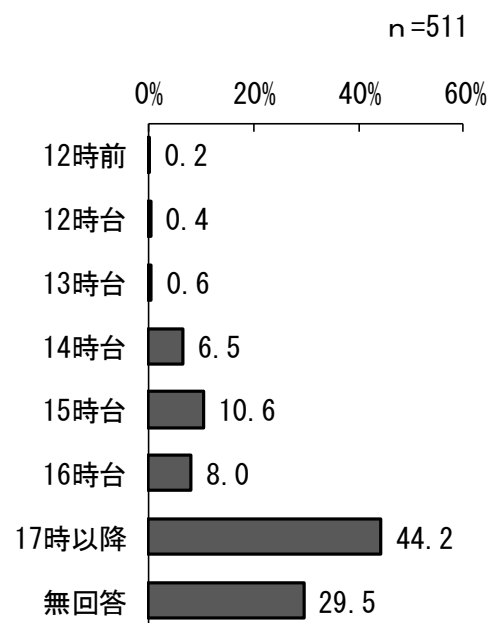

問 14 平日に定期的に利用している教育・保育の、実施場所はどこですか【単数回答】

「西東京市の市内」が 91.0%、「市外」が 8.2%となっています。

n=511

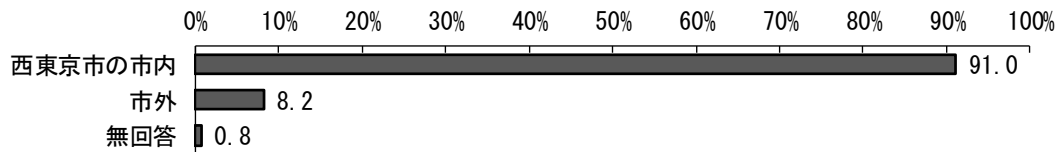

問 14① 平日に定期的に利用している教育・保育の、実施場所までの主な移動手段と、片道の移動時間をお答えください【単数回答】

「自転車」が 58.5%と最も多く、次いで「徒歩」が 23.5%、「園バス」が 9.6%、「自家用車」が 3.3%、「公共交通機関」が 1.0%となっています。

n=511

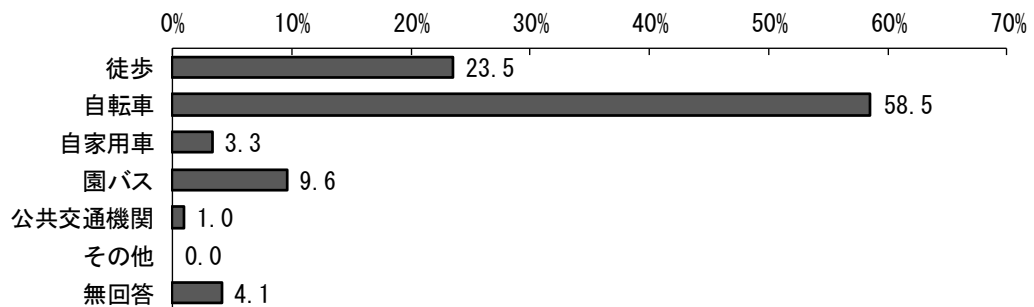

問 14① 片道の移動時間／1 徒歩【単数回答】

「5分以内」が45.8%と最も多く、次いで「10分以内」が35.8%、「15分以内」が15.8%となっています。

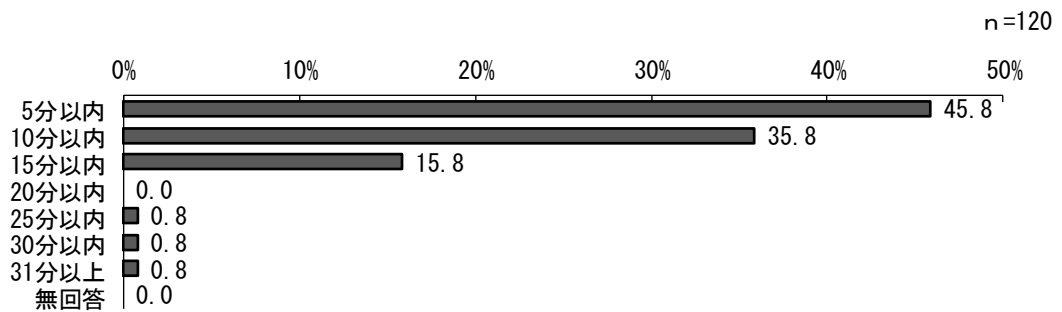

問 14① 片道の移動時間／2 自転車【単数回答】

「5分以内」が44.8%と最も多く、次いで「10分以内」が41.8%、「15分以内」が8.7%、「20分以内」が3.0%となっています。

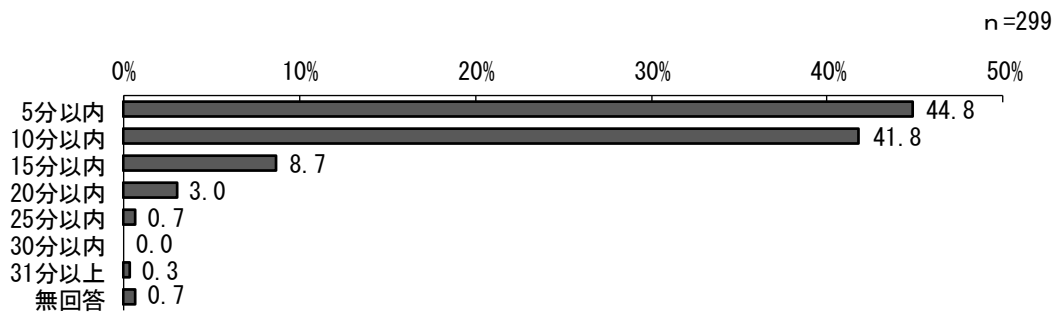

問 14① 片道の移動時間／3 自家用車【単数回答】

「15分以内」が35.3%と最も多く、次いで「5分以内」が23.5%、「30分以内」が17.6%、「10分以内」が11.8%、「20分以内」が11.8%となっています。

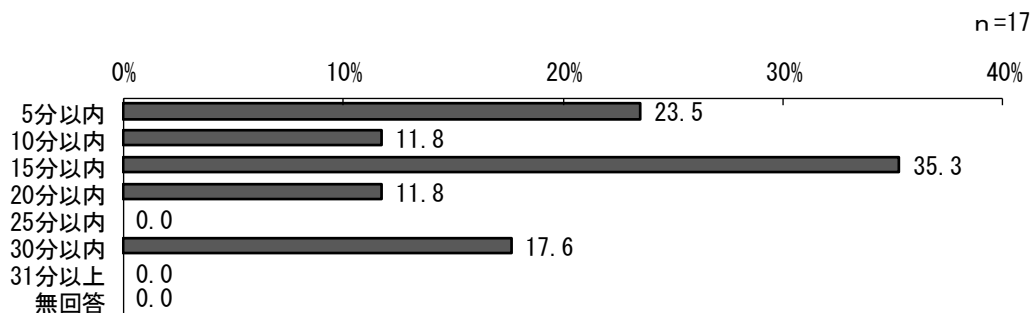

問 14① 片道の移動時間／4 園バス【単数回答】

「10 分以内」が 24.5%と最も多く、次いで「15 分以内」が 18.4%、「20 分以内」が 16.3%、「30 分以内」が 14.3%、「31 分以上」が 12.2%となっています。

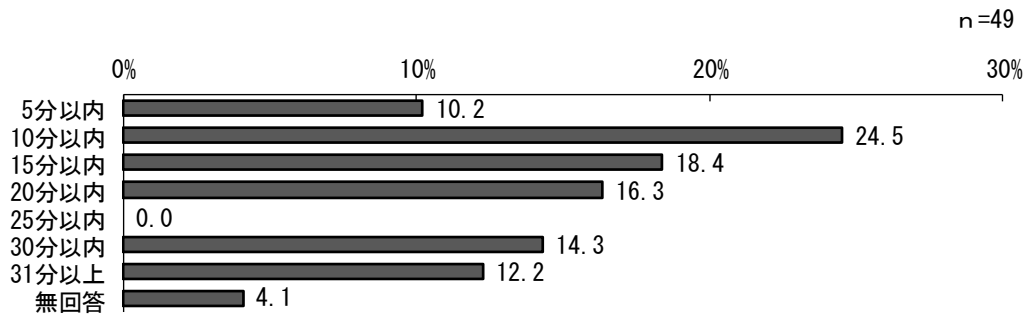

問 14① 片道の移動時間／5 公共交通機関【単数回答】

「30 分以内」が 40.0%、「5 分以内」、「10 分以内」、「20 分以内」が 20.0%となっています。

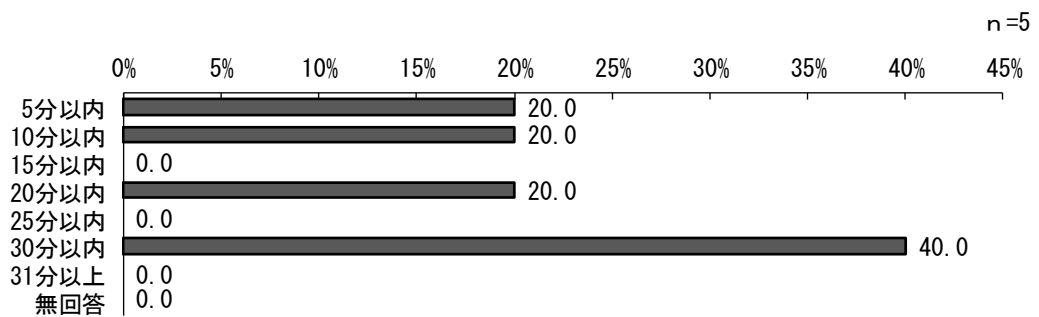

※n=5 であることに留意が必要

5. 教育・保育事業の利用意向

問 15 現在、利用している、利用していないにかかわらず、「お子さん」の平日の教育・保育の事業として、「定期的に」利用したいと考える事業をお答えください【複数回答】

「幼稚園」が58.2%と最も多く、次いで「認可保育所」が50.8%、「幼稚園の預かり保育」が38.0%、「認定こども園」が17.6%、「保育園の一時預かり保育事業」が11.5%となっています。

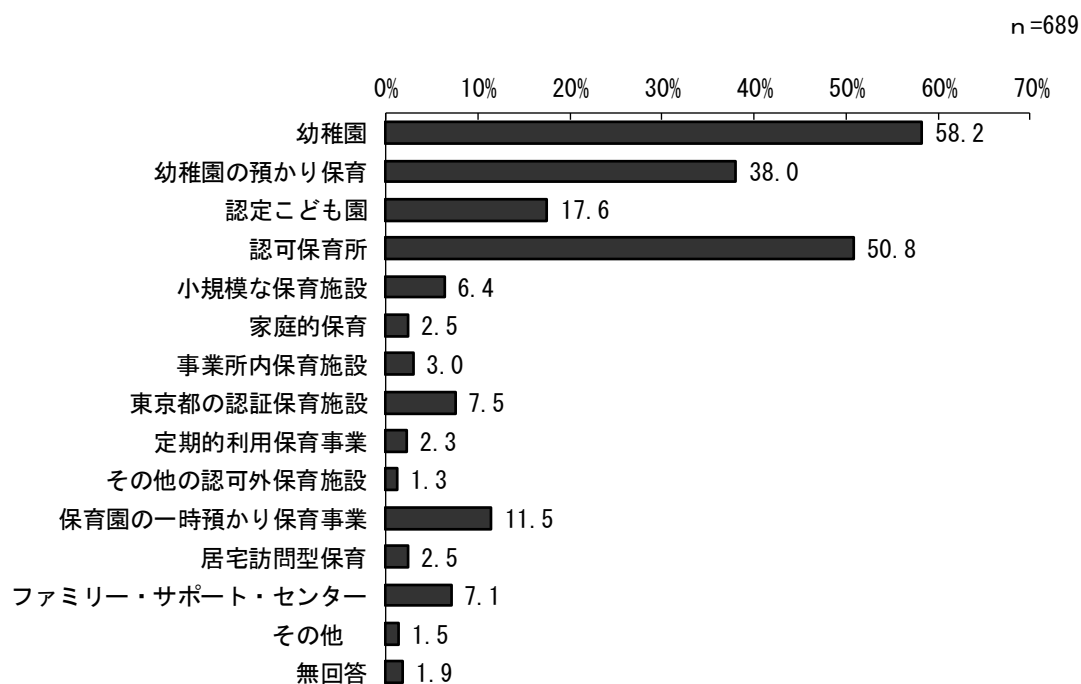

「お子さん」の年齢別（現在の利用に関わらず）定期的に利用したい事業

年齢別にみると、「幼稚園」は2歳、3歳、5歳で60%を超えています。「幼稚園の預かり保育」は5歳が最も多く、「認可保育所」は0歳が最も多くなっています。

上段：回答者数 下段：%	合計	幼稚園	幼稚園の預かり保育	認定こども園	認可保育所	小規模な保育施設	家庭的保育	事業所内保育施設	東京都の認証保育施設	定期的利用保育事業	その他の認可外保育施設	保育園の一時預かり保育事業	居宅訪問型保育	ファミリー・サポート・センター	その他	無回答
0歳	92 100.0	42 45.7	32 34.8	18 19.6	64 69.6	16 17.4	4 4.3	7 7.6	13 14.1	2 2.2	2 2.2	19 20.7	0 0.0	7 7.6	1 1.1	1 1.1
1歳	110 100.0	64 58.2	37 33.6	20 18.2	58 52.7	7 6.4	2 1.8	1 0.9	12 10.9	3 2.7	0 0.0	21 19.1	3 2.7	9 8.2	2 1.8	1 0.9
2歳	137 100.0	86 62.8	50 36.5	23 16.8	75 54.7	9 6.6	1 0.7	3 2.2	11 8.0	3 2.2	3 2.2	16 11.7	4 2.9	8 5.8	0 0.0	2 1.5
3歳	115 100.0	72 62.6	45 39.1	23 20.0	46 40.0	4 3.5	3 2.6	2 1.7	4 3.5	3 2.6	1 0.9	6 5.2	2 1.7	7 6.1	3 2.6	6 5.2
4歳	104 100.0	58 55.8	40 38.5	18 17.3	49 47.1	3 2.9	2 1.9	5 4.8	6 5.8	2 1.9	2 1.9	5 4.8	3 2.9	5 4.8	2 1.9	2 1.9
5歳	114 100.0	73 64.0	53 46.5	17 14.9	49 43.0	5 4.4	4 3.5	3 2.6	5 4.4	3 2.6	1 0.9	11 9.6	5 4.4	11 9.6	2 1.8	1 0.9

問 15① 特に幼稚園（預かり保育含む）の利用を強く希望しますか【単数回答】

「はい」が 65.2%、「いいえ」が 30.4%となっています。

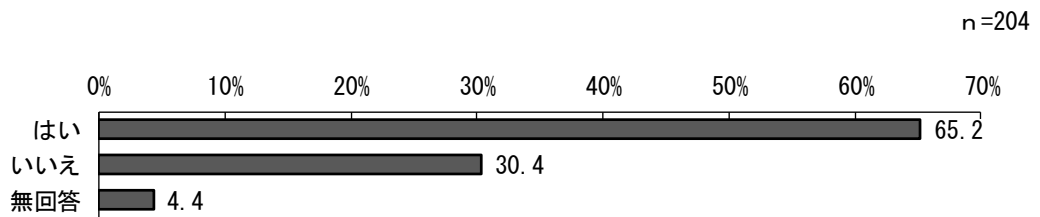

問 15② もし、教育・保育サービスにかかる負担が、無償化や補助などによって減るとしたら、現在の利用から変更・追加したいものはありますか【複数回答】

「幼稚園の預かり保育」が 26.6%と最も多く、次いで「幼稚園」が 24.8%、「認可保育所」が 12.8%、「認定こども園」が 9.6%、「ファミリー・サポート・センター」が 9.6%となっています。

事業名のみを選択肢であるため、特に変更・追加する意向のない方が「無回答」となり、割合が高くなったと考えられます。

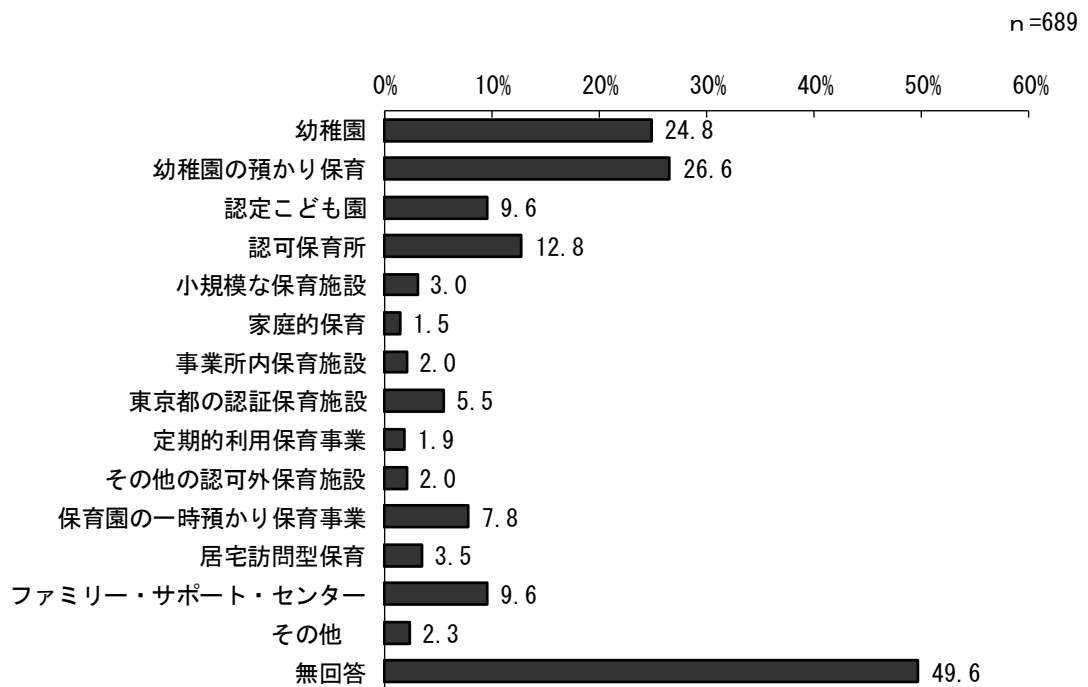

「お子さん」の年齢別 負担が減るとしたら、現在の利用から変更・追加したいもの

年齢別にみると、「幼稚園」及び「幼稚園の預かり保育」は3歳で最も多く、「認可保育所」は1歳が最も多くなっています。

上段：回答者数 下段：%	合計	幼稚園	幼稚園の 預かり保 育	認定こど も園	認可保育 所	小規模な 保育施設	家庭的保 育	事業所内 保育施設
0歳	92	22	18	8	15	8	2	3
	100.0	23.9	19.6	8.7	16.3	8.7	2.2	3.3
1歳	110	24	20	11	20	2	1	4
	100.0	21.8	18.2	10.0	18.2	1.8	0.9	3.6
2歳	137	36	40	15	18	5	2	2
	100.0	26.3	29.2	10.9	13.1	3.6	1.5	1.5
3歳	115	36	42	10	12	2	1	0
	100.0	31.3	36.5	8.7	10.4	1.7	0.9	0.0
4歳	104	20	24	11	10	1	2	3
	100.0	19.2	23.1	10.6	9.6	1.0	1.9	2.9
5歳	114	31	35	11	12	3	2	2
	100.0	27.2	30.7	9.6	10.5	2.6	1.8	1.8

上段：回答者数 下段：%	東京都の 認証保 育施設	定期的利 用保 育事 業	その 他の 認可 外保 育 施設	保 育 園 の 一 時 預 か り 保 育 事 業	居 宅 訪 問 型 保 育	ファミ リー・サ ポート・ セン ター	その他	無 回 答
0歳	13	3	3	4	3	8	1	49
	14.1	3.3	3.3	4.3	3.3	8.7	1.1	53.3
1歳	8	1	2	12	5	11	2	57
	7.3	0.9	1.8	10.9	4.5	10.0	1.8	51.8
2歳	4	3	3	15	4	17	3	64
	2.9	2.2	2.2	10.9	2.9	12.4	2.2	46.7
3歳	3	2	2	8	3	9	3	49
	2.6	1.7	1.7	7.0	2.6	7.8	2.6	42.6
4歳	6	1	2	8	3	10	4	56
	5.8	1.0	1.9	7.7	2.9	9.6	3.8	53.8
5歳	4	3	2	7	6	9	3	55
	3.5	2.6	1.8	6.1	5.3	7.9	2.6	48.2

利用している事業別 負担が減るとしたら、現在の利用から変更・追加したいもの

幼稚園を利用している人では「幼稚園の預かり保育」が多くなっています。認可保育所を利用している人では「幼稚園」が多くなっています。認証保育施設を利用している人では「幼稚園」、次いで「認可保育所」が多くなっています。

	上段：回答者数 下段：%	合計	幼稚園	幼稚園の 預かり保 育	認定こど も園	認可保育 所	小規模な 保育施設	家庭的保 育	事業所内 保育施設
現 在 の 利 用	幼稚園	190 100.0	55 28.9	75 39.5	11 5.8	13 6.8	3 1.6	3 1.6	4 2.1
	幼稚園の預かり保育	62 100.0	21 33.9	26 41.9	6 9.7	3 4.8	1 1.6	1 1.6	0 0.0
	認定こども園	7 100.0	1 14.3	3 42.9	2 28.6	0 0.0	0 0.0	0 0.0	0 0.0
	認可保育所	237 100.0	52 21.9	42 17.7	27 11.4	33 13.9	3 1.3	3 1.3	3 1.3
	小規模な保育施設	27 100.0	11 40.7	9 33.3	6 22.2	8 29.6	3 11.1	0 0.0	1 3.7
	家庭的保育	1 100.0	1 100.0	1 100.0	1 100.0	1 100.0	1 100.0	1 100.0	0 0.0
	事業所内保育施設	5 100.0	0 0.0	2 40.0	0 0.0	0 0.0	0 0.0	0 0.0	0 0.0
	東京都の認証保育施設	29 100.0	14 48.3	8 27.6	6 20.7	10 34.5	1 3.4	0 0.0	0 0.0
	定期的利用保育事業	2 100.0	0 0.0	1 50.0	0 0.0	0 0.0	0 0.0	0 0.0	0 0.0
	その他の認可外保育施設	5 100.0	0 0.0	0 0.0	0 0.0	1 20.0	0 0.0	0 0.0	0 0.0
	保育園の一時預かり保育事業	15 100.0	4 26.7	3 20.0	1 6.7	1 6.7	0 0.0	0 0.0	0 0.0
	居宅訪問型保育	0 0.0	0 0.0	0 0.0	0 0.0	0 0.0	0 0.0	0 0.0	0 0.0
	ファミリー・サポート・センター	5 100.0	2 40.0	2 40.0	0 0.0	1 20.0	1 20.0	0 0.0	0 0.0
	その他	7 100.0	3 42.9	3 42.9	1 14.3	2 28.6	0 0.0	0 0.0	0 0.0

	上段：回答者数 下段：%	東京都の 認証保育 施設	定期的利 用保育事 業	その他 の認可外 保育施設	保育園の 一時預か り保育事 業	居宅訪問 型保育	ファミ リ・サ ポート・ センター	その他	無回答
現 在 の 利 用	幼稚園	5 2.6	5 2.6	3 1.6	19 10.0	7 3.7	14 7.4	5 2.6	85 44.7
	幼稚園の預かり保育	1 1.6	2 3.2	1 1.6	6 9.7	2 3.2	3 4.8	3 4.8	28 45.2
	認定こども園	0 0.0	0 0.0	0 0.0	0 0.0	1 14.3	2 28.6	1 14.3	2 28.6
	認可保育所	12 5.1	4 1.7	4 1.7	10 4.2	11 4.6	34 14.3	7 3.0	125 52.7
	小規模な保育施設	2 7.4	0 0.0	2 7.4	0 0.0	1 3.7	1 3.7	0 0.0	11 40.7
	家庭的保育	1 100.0	0 0.0	0 0.0	0 0.0	0 0.0	0 0.0	0 0.0	0 0.0
	事業所内保育施設	0 0.0	0 0.0	0 0.0	1 20.0	0 0.0	0 0.0	1 20.0	2 40.0
	東京都の認証保育施設	8 27.6	1 3.4	0 0.0	1 3.4	1 3.4	1 3.4	2 6.9	6 20.7
	定期的利用保育事業	0 0.0	0 0.0	0 0.0	0 0.0	0 0.0	0 0.0	0 0.0	1 50.0
	その他の認可外保育施設	0 0.0	0 0.0	1 20.0	2 40.0	1 20.0	1 20.0	0 0.0	2 40.0
	保育園の一時預かり保育事業	0 0.0	0 0.0	0 0.0	2 13.3	0 0.0	2 13.3	0 0.0	8 53.3
	居宅訪問型保育	0 0.0	0 0.0	0 0.0	0 0.0	0 0.0	0 0.0	0 0.0	0 0.0
	ファミリー・サポート・センター	1 20.0	1 20.0	0 0.0	1 20.0	0 0.0	2 40.0	0 0.0	2 40.0
	その他	0 0.0	0 0.0	0 0.0	1 14.3	0 0.0	1 14.3	2 28.6	2 28.6

問 15③ あなたは、乳幼児期の教育・保育にどのようなことを期待しますか【複数回答】

「集団の中で社会性や協調性を身につけられる」が 87.8%で最も多く、「地域の子どもたちと一緒に過ごすことができ、友だちができる」が 72.6%、「小学校入学までに必要な幼児教育を受けられる」が 62.7%、「大人の目が届く場所で安心して遊ぶことができる」が 62.1%、「親から離れて過ごすことで自立心が養われる」が 58.6%となっています。

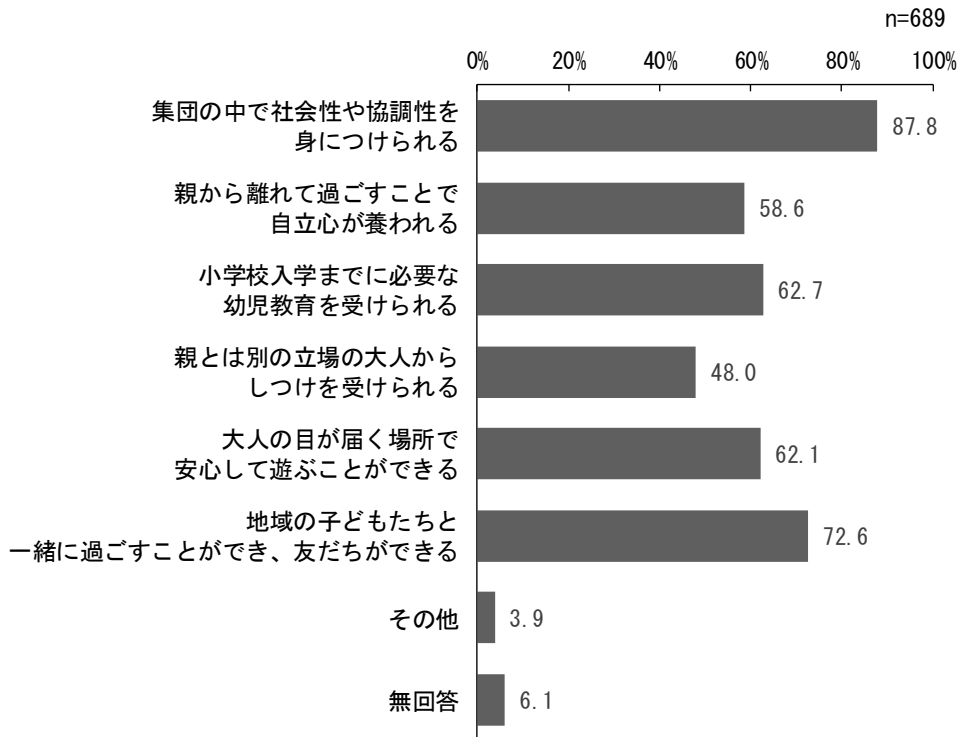

問 15④ あなたは、親の事情にかかわらず、子どもの育ちのためには、乳幼児期の集団での教育・保育を、何歳くらいからどのように利用することが望ましいと思いますか【単数回答】

「2歳までは家庭で、3歳からは幼稚園や保育所、認定こども園を利用」が48.9%と最も多く、次いで「0歳は家庭で、1歳（育児休業後など）から保育所や認定こども園を利用」が22.8%、「2歳までは少人数の保育で、3歳からは幼稚園や保育所、認定こども園を利用」が12.0%、「その他」が4.8%、「0歳から就学前まで保育所や認定こども園で継続的に利用」が4.4%となっています。

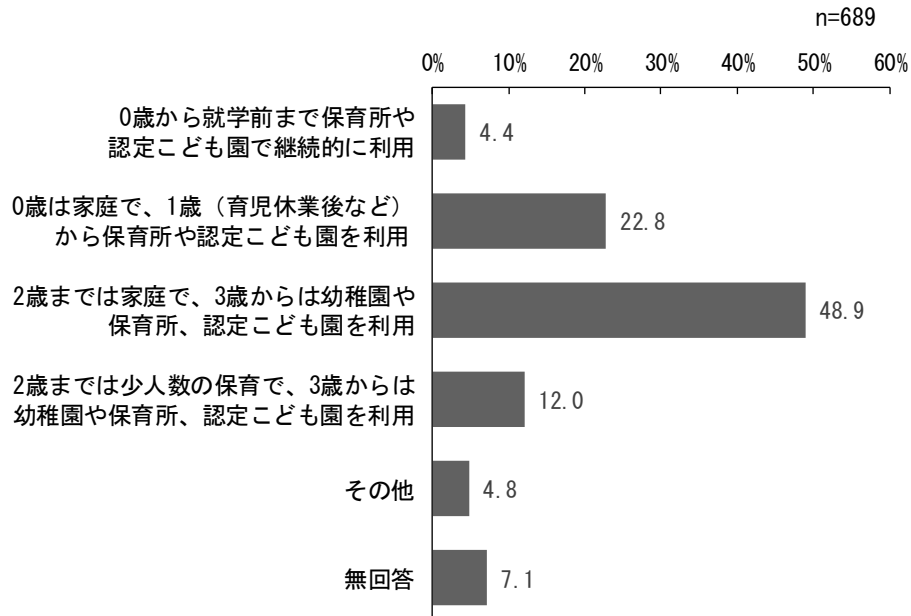

問 16 平日の教育・保育の事業を選ぶ際に重視する点【1位～5位の単数回答】

重視する点として1位から5位で選ばれた選択肢にそれぞれ5点から1点をつけ、回答者の人数で割り出した結果は以下のとおりです。「園長・保育士・職員スタッフ等の対応や園の印象がよい」「教育・保育の方針に共感できる」「自宅の近く」が2点以上で上位3位となっており、「施設・設備が清潔で整っている」「給食を提供している」「保育だけでなく、さまざまな教育プログラムを提供している」が0.90点以上で続いています。

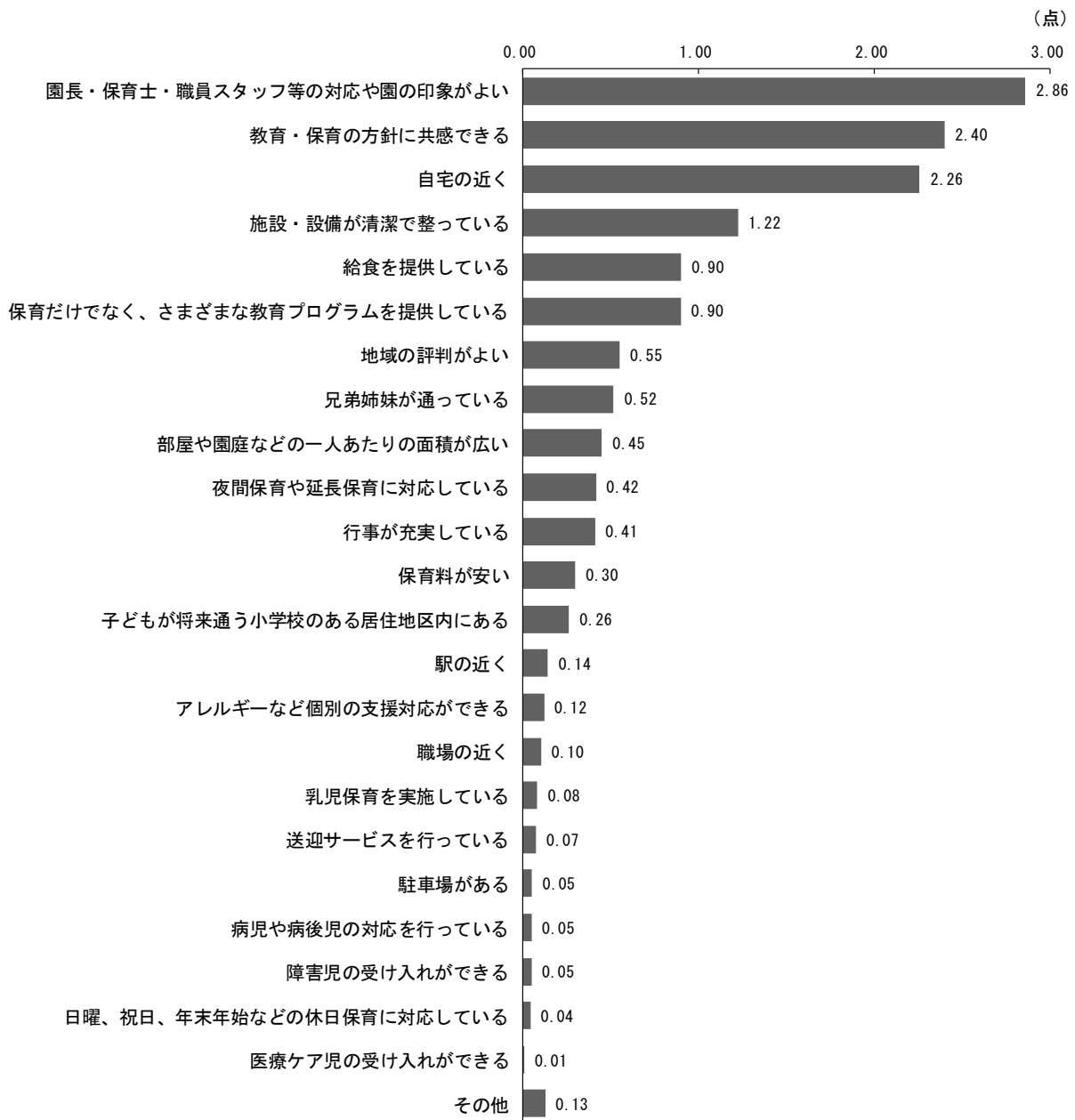

「お子さん」の年齢別 重視する点（全体で 0.90 点以上のもの）

重視する点で、全体の平均点数が 0.90 以上だったもの（6 項目）について年齢別にみると、「園長・保育士・職員スタッフ等の対応や園の印象がよい」は 3 歳が 2.99 点、次いで 4 歳が 2.92 点と高くなっています。

「教育・保育の方針に共感できる」は 4 歳が 2.58 点、次いで 5 歳が 2.57 点と高くなっています。

「自宅の近く」は 0 歳が 2.52 点、次いで 2 歳が 2.50 点と高くなっています。

「施設・設備が清潔で整っている」は 5 歳が 1.52 点、次いで 0 歳が 1.33 点と高くなっています。

「給食を提供している」は 3 歳が 0.95 点、次いで 2 歳と 5 歳が 0.91 点と高くなっています。

「保育だけでなく、さまざまな教育プログラムを提供している」は 3 歳が 1.03 点、次いで 1 歳が 0.95 点と高くなっています。（いずれも上位から 2 項目）

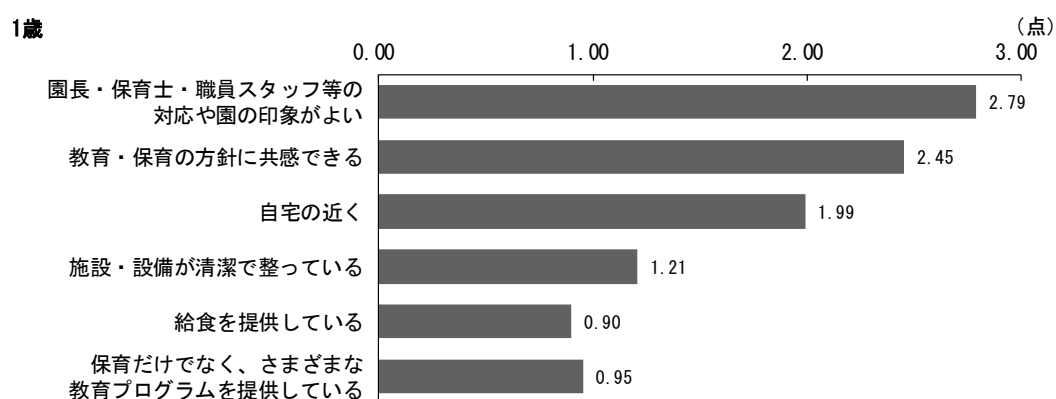
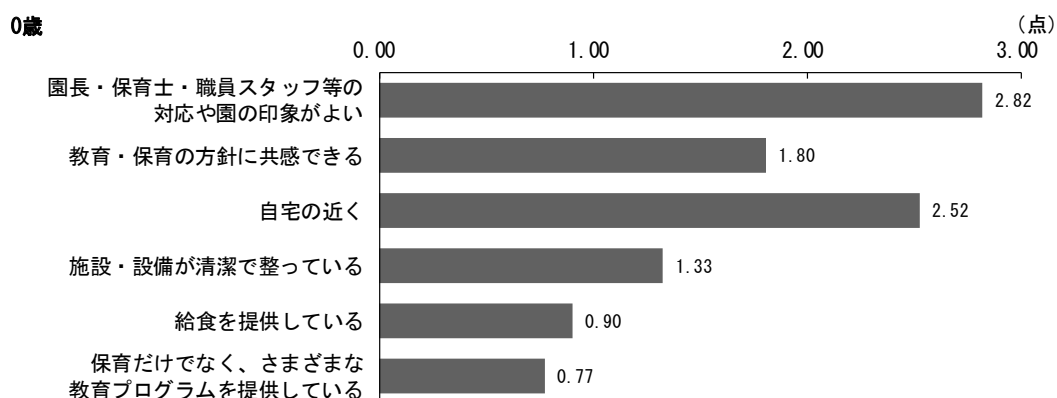

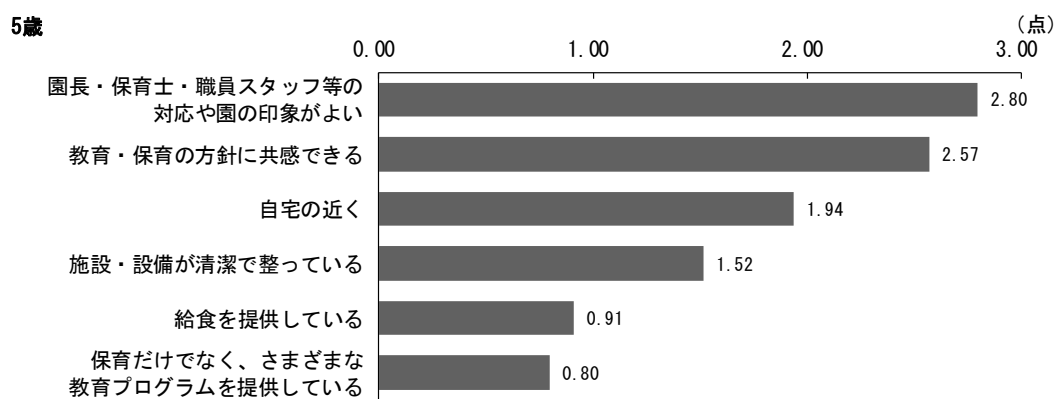
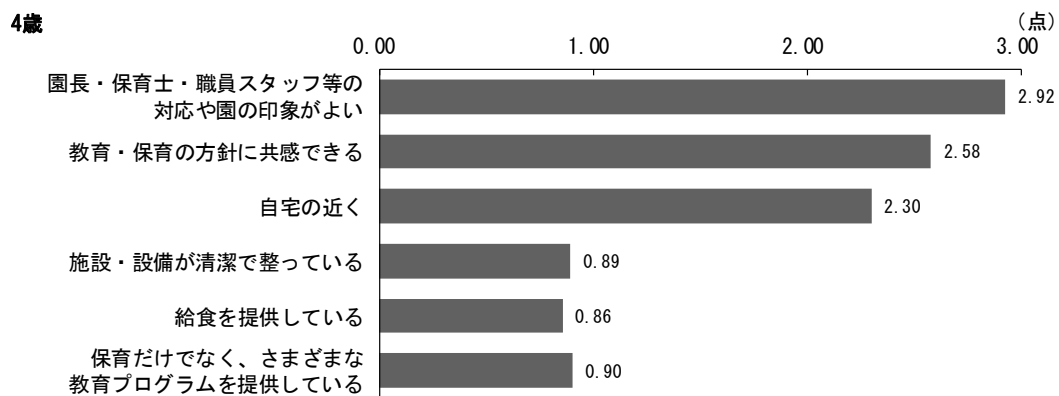
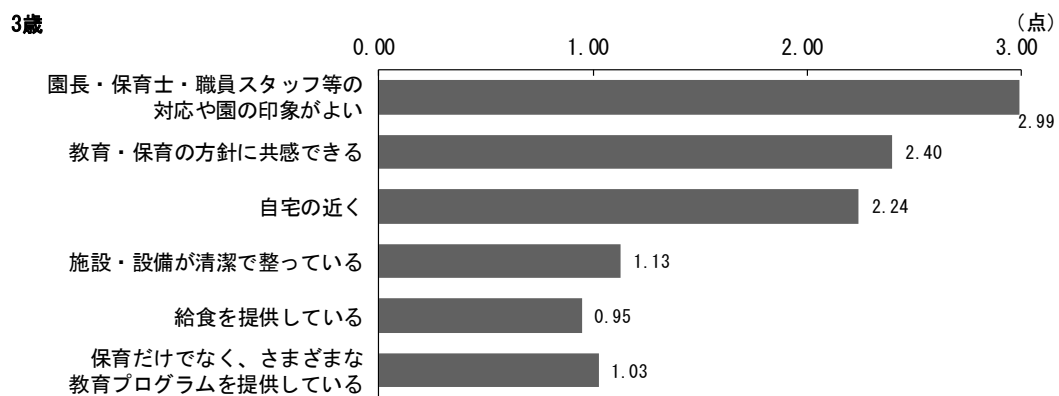
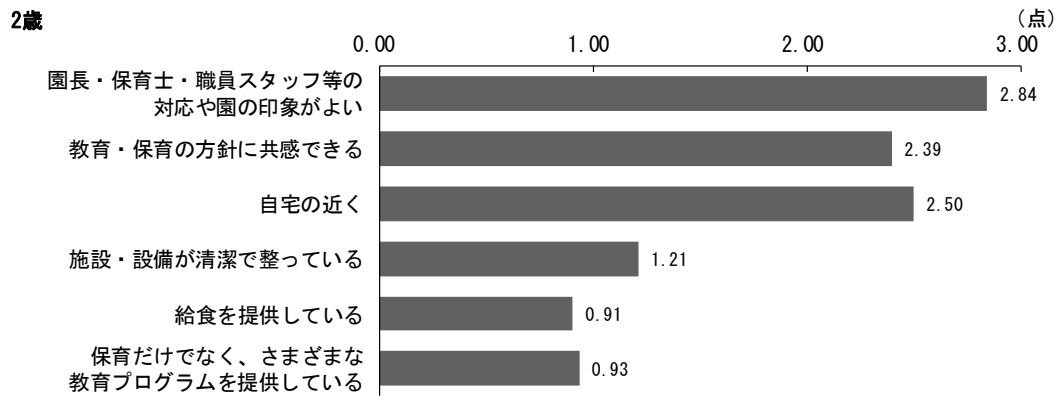

6. 教育・保育事業の事業探し

問 17 「お子さん」をみてもらうため、この1年間で教育・保育の事業を探しましたか

【単数回答】

「すでに入園している」が54.9%と最も多く、次いで「探した・探している」が29.5%、「探していない」が14.9%となっています。

年齢別にみると、「探した・探している」は、0歳では53.3%となっていますが、3歳では22.6%、4歳では6.7%、5歳では7.9%と少なくなっています。他の年齢と比べて「探していない」の割合が高いのは0歳で、32.6%となっています。

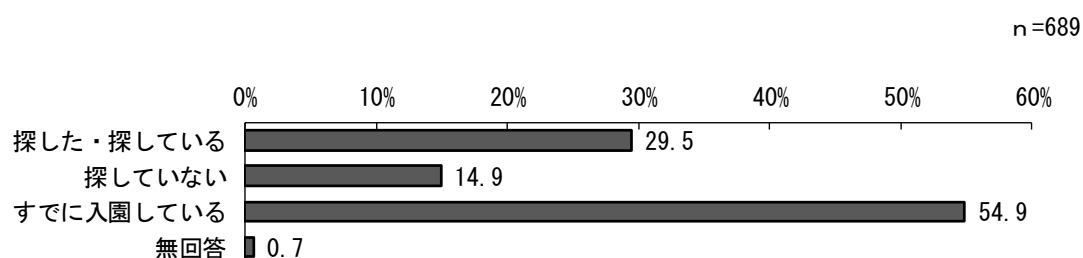

「お子さん」の年齢別 教育・保育の事業を探した状況

上段：回答者数 下段：%	合計	探した・探している	探していない	すでに入園している	無回答
0歳	92	49	30	13	0
	100.0	53.3	32.6	14.1	0.0
1歳	110	47	28	35	0
	100.0	42.7	25.5	31.8	0.0
2歳	137	64	18	52	3
	100.0	46.7	13.1	38.0	2.2
3歳	115	26	6	82	1
	100.0	22.6	5.2	71.3	0.9
4歳	104	7	9	88	0
	100.0	6.7	8.7	84.6	0.0
5歳	114	9	9	96	0
	100.0	7.9	7.9	84.2	0.0

問 17① 教育・保育の事業を探すにあたり、何を利用して情報を得ましたか【単数回答】

相談窓口

相談窓口では「市の利用者支援窓口」よりも「子育てひろば（地域子育て支援拠点事業）」の方が「役に立った」が多く、「知らない」が少なくなっています。市内 18 か所の「子育てひろば」が事業探しの情報窓口としても有効に機能していることがうかがえます。

①市の利用者支援窓口 n=203

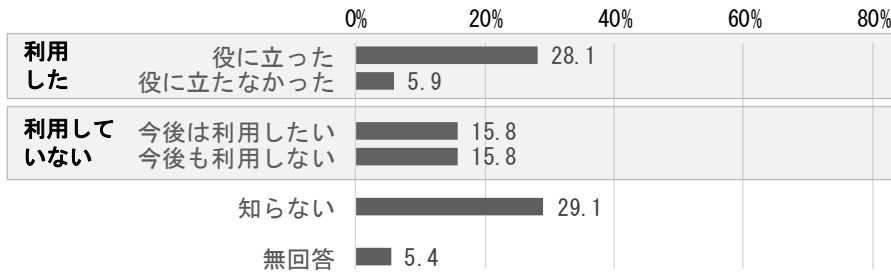

②子育てひろば（地域子育て支援拠点事業） n=203

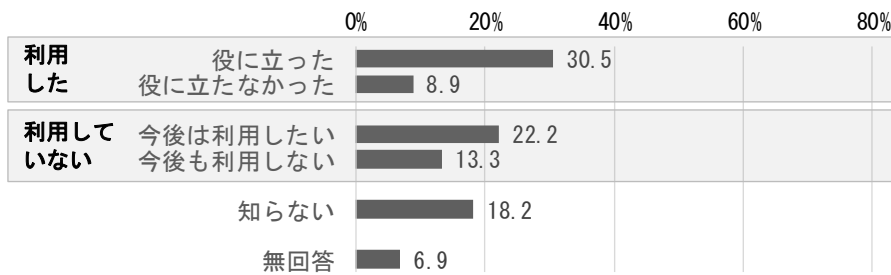

広報・パンフレット

広報・パンフレットでは「保育・教育施設等案内」で「役に立った」の割合が高くなっています。「幼稚園ってどんなところ？」は他の媒体に比べて「知らない」の割合が高くなっています。

③市報「広報西東京」 n=203

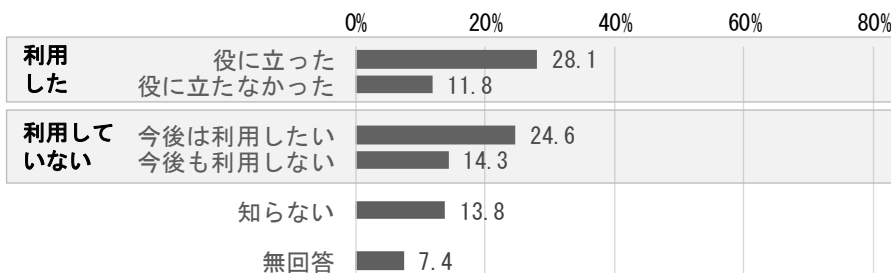

④西東京市子育てハンドブック n=203

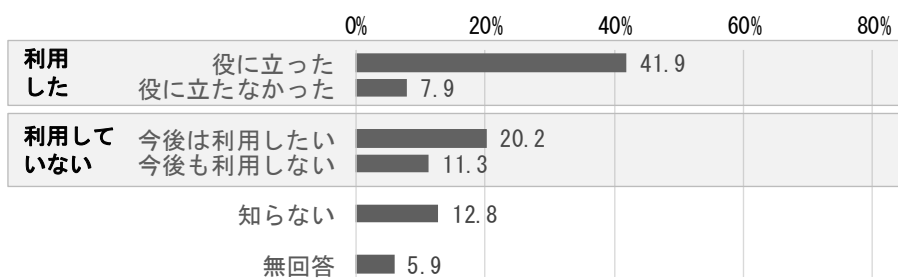

⑤幼稚園ってどんなところ？ n=203

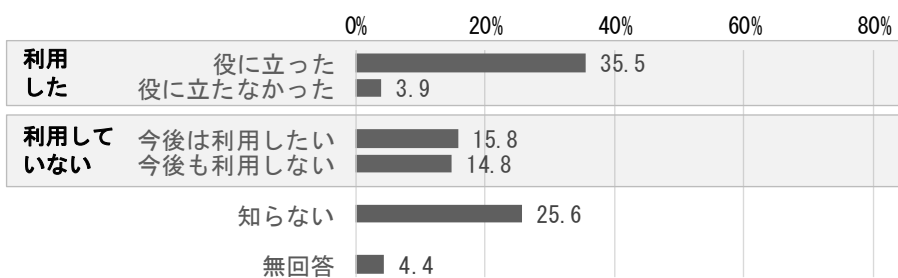

⑥保育・教育施設等案内 n=203

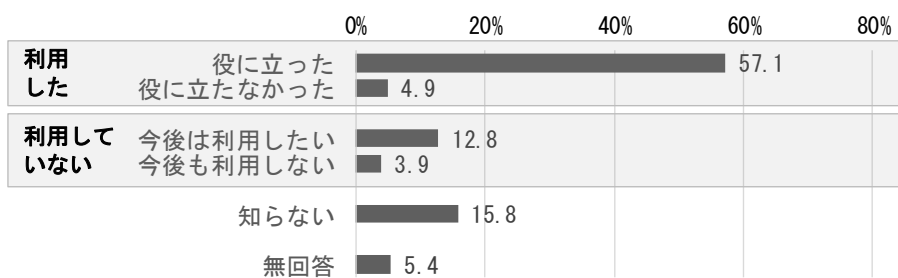

公式サイト等

市の運営するネット媒体では「市のホームページ『西東京市 Web』」で「役に立った」が64.5%となっています。「市のツイッター・フェイスブック」は「知らない」が45.3%と、現在のところ認知度が低いことがわかります。

⑦市のホームページ「西東京市Web」 n=203

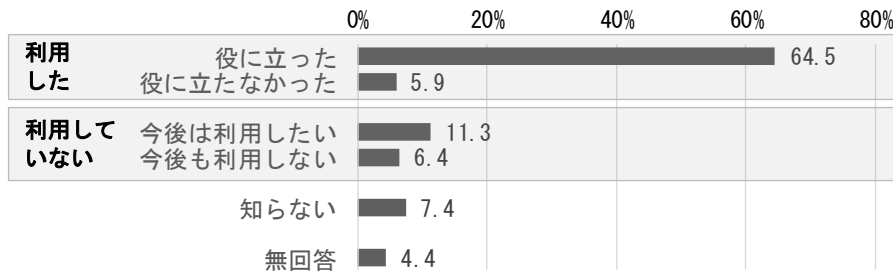

⑧市のツイッター・フェイスブック n=203

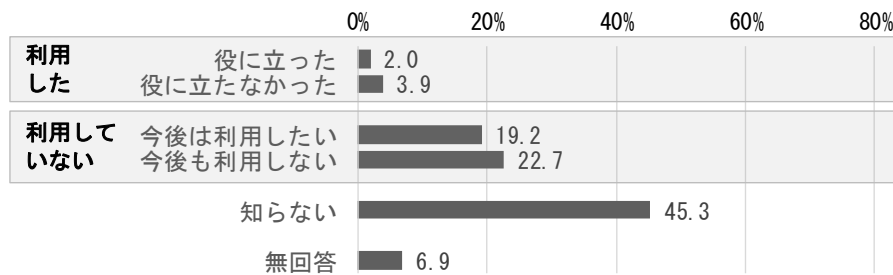

民間サイト・サービス等

「各施設のホームページ」で「役に立った」が61.1%となっています。他の民間サイト等と比べて利用度も認知度も高くなっており、事業探しでは、事業者の発信する情報を調べ、直接アクセスをして参考に使っている状況がうかがえます。

⑨各施設のホームページ n=203

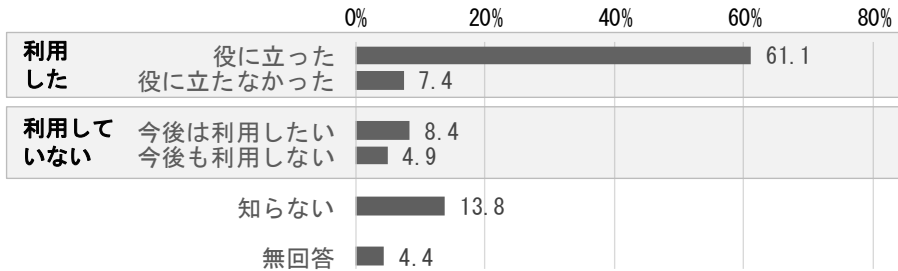

⑩民間の情報まとめサイト n=203

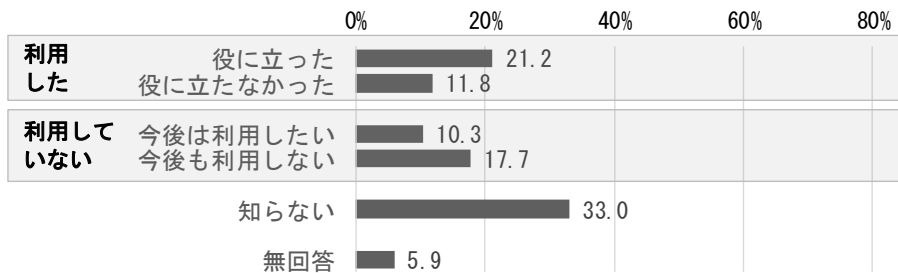

⑪個人のブログ n=203

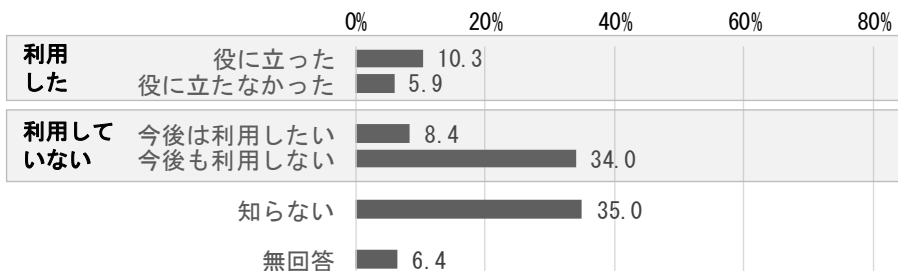

⑫友人・知人とのSNS情報交換 n=203

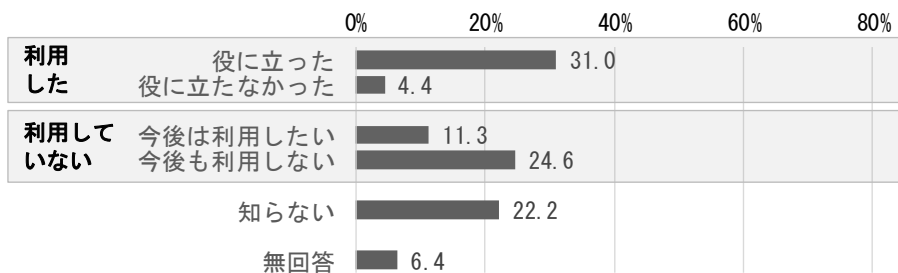

教育・保育の事業を探した・探している方

問 17② 教育・保育の事業を探した結果、どのようになりましたか【単数回答】

「幼稚園に入園した」が22.2%と最も多く、次いで「結果待ち」が20.2%、「その他」が16.7%、「認可保育所に入園した」が14.8%、「認証保育所に入園した」が5.4%となっています。「どこにも入れず、現在も探している」「保育の利用はあきらめた」は、合わせて7.4%となっており、結果的には何らかの教育・保育の利用に至っていることがわかります。調査の時点（12月ごろ）での「結果待ち」は、年齢別にみると0歳で59.2%、1歳で14.9%となっており、他の年齢では結果待ちの状態は少なくなっています。

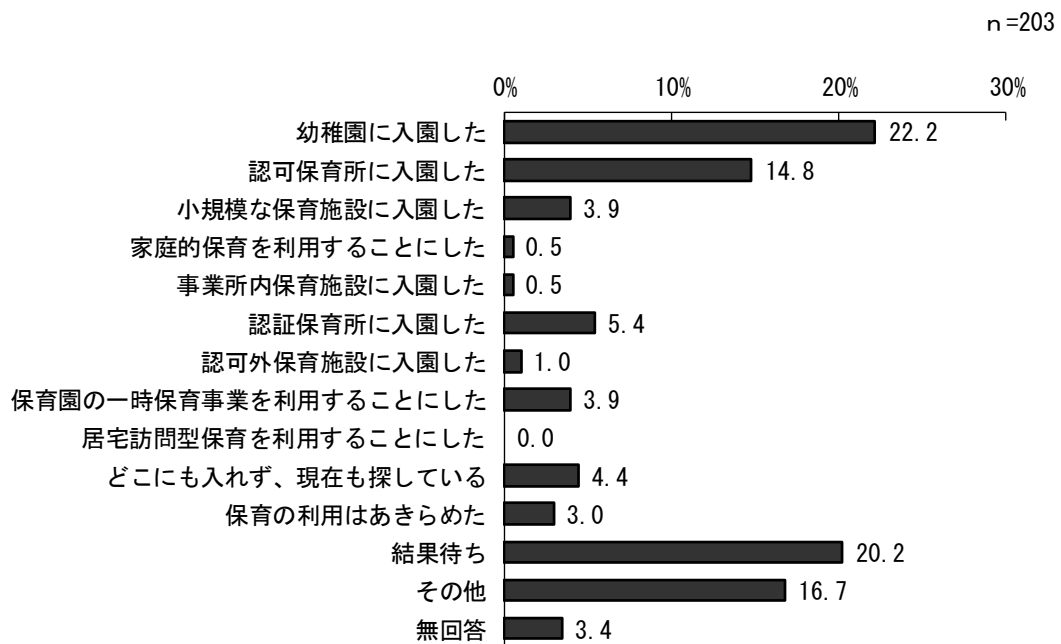

「お子さん」の年齢別 教育・保育の事業を探した結果

上段：回答者数 下段：%	合計	幼稚園に入園した	認可保育所に入園した	小規模な保育施設に入園した	家庭的保育を利用することにした	事業所内保育施設に入園した	認証保育所に入園した	認可外保育施設に入園した	保育園の一時保育事業を利用することにした	どこにも入れず、現在も探している	保育の利用はあきらめた	結果待ち	その他	無回答
0歳	49	0	5	1	0	0	3	1	1	6	1	29	2	0
	100.0	0.0	10.2	2.0	0.0	0.0	6.1	2.0	2.0	12.2	2.0	59.2	4.1	0.0
1歳	47	0	7	1	1	0	7	1	4	1	3	7	12	3
	100.0	0.0	14.9	2.1	2.1	0.0	14.9	2.1	8.5	2.1	6.4	14.9	25.5	6.4
2歳	64	26	6	6	0	1	1	0	3	1	1	4	13	2
	100.0	40.6	9.4	9.4	0.0	1.6	1.6	0.0	4.7	1.6	1.6	6.3	20.3	3.1
3歳	26	13	8	0	0	0	0	0	0	0	0	1	4	0
	100.0	50.0	30.8	0.0	0.0	0.0	0.0	0.0	0.0	0.0	0.0	3.8	15.4	0.0
4歳	7	4	2	0	0	0	0	0	0	1	0	0	0	0
	100.0	57.1	28.6	0.0	0.0	0.0	0.0	0.0	0.0	14.3	0.0	0.0	0.0	0.0
5歳	9	1	2	0	0	0	0	0	0	0	1	0	3	2
	100.0	11.1	22.2	0.0	0.0	0.0	0.0	0.0	0.0	0.0	11.1	0.0	33.3	22.2

教育・保育の事業を探した・探している方

問 17③ 教育・保育の事業を探した結果に満足されていますか【単数回答】

「まあまあ満足（希望に近い）」が 36.0%と最も多く、次いで「満足（希望どおり）」が 30.0%、「やや不満（希望どおりとはいえない）」が 22.2%、「不満（希望からはほど遠い）」が 6.9%となっています。結果別にみると、定期的利用ができた人でも小規模な保育施設、事業所内保育施設、認証保育所などでは満足度が低くなっています。

n=203

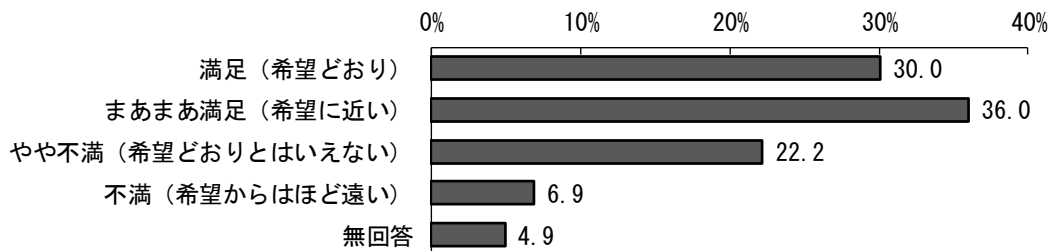

事業を探した結果別 満足度

上段：回答者数 下段：%	合計	満足（希望どおり）	まあまあ満足（希望に近い）	やや不満（希望どおりとはいえない）	不満（希望からはほど遠い）	無回答
幼稚園に入園した	45	26	14	4	1	0
	100.0	57.8	31.1	8.9	2.2	0.0
認可保育所に入園した	30	13	12	4	0	1
	100.0	43.3	40.0	13.3	0.0	3.3
小規模な保育施設に入園した	8	1	5	2	0	0
	100.0	12.5	62.5	25.0	0.0	0.0
家庭的保育を利用することにした	1	1	0	0	0	0
	100.0	100.0	0.0	0.0	0.0	0.0
事業所内保育施設に入園した	1	0	0	1	0	0
	100.0	0.0	0.0	100.0	0.0	0.0
認証保育所に入園した	11	2	3	5	1	0
	100.0	18.2	27.3	45.5	9.1	0.0
認可外保育施設に入園した	2	0	1	1	0	0
	100.0	0.0	50.0	50.0	0.0	0.0
保育園の一時保育事業を利用することにした	8	3	2	2	1	0
	100.0	37.5	25.0	25.0	12.5	0.0
居宅訪問型保育を利用することにした	0	0	0	0	0	0
	0.0	0.0	0.0	0.0	0.0	0.0
どこにも入れず、現在も探している	9	2	1	2	4	0
	100.0	22.2	11.1	22.2	44.4	0.0
保育の利用はあきらめた	6	2	1	2	1	0
	100.0	33.3	16.7	33.3	16.7	0.0
結果待ち	41	1	17	13	5	5
	100.0	2.4	41.5	31.7	12.2	12.2
その他	34	9	13	9	0	3
	100.0	26.5	38.2	26.5	0.0	8.8

探した結果にやや不満・不満の方

問 17④ 不満である・希望どおりにならなかったと感じている理由は何ですか

【複数回答】

「希望した園に入れなかった」が32.2%と最も多く、次いで「希望した時期に入所できない」が28.8%、「預けられる時間が短い」が25.4%、「自宅から遠い」が23.7%、「保育料が高い」が22.0%となっています。

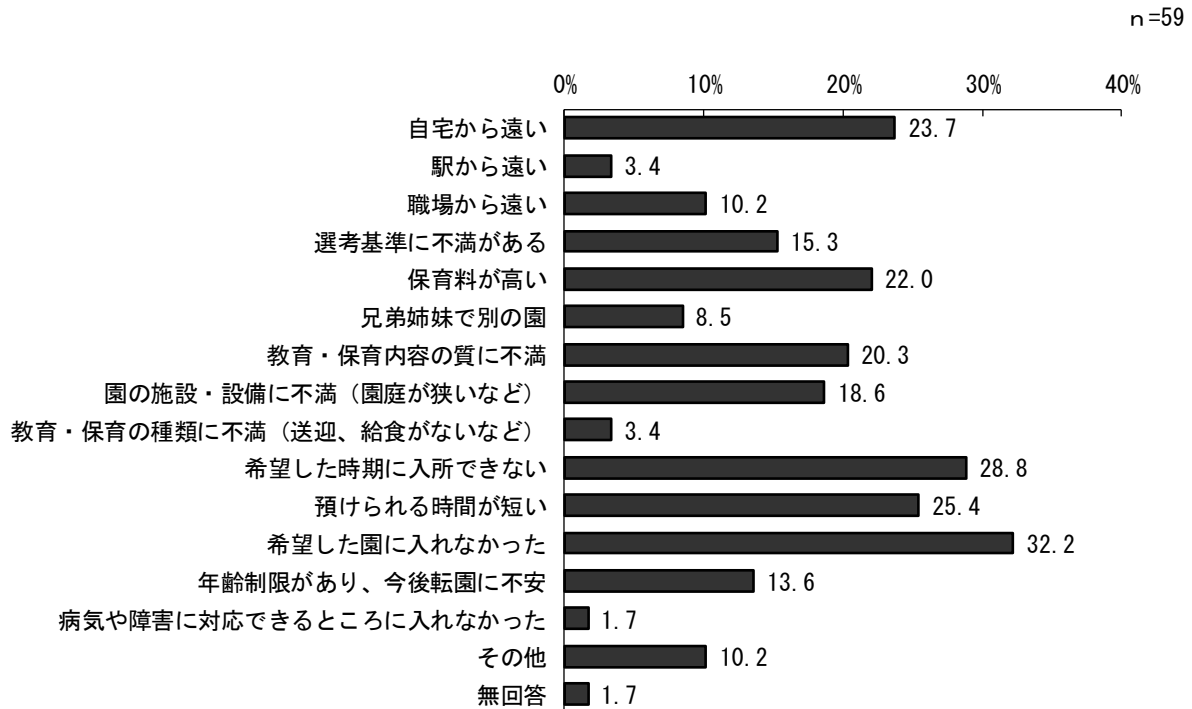

教育・保育の事業を探していない方

問 17⑤ 教育・保育の事業を探していない・探さなかった理由は何ですか【複数回答】

「未就労で、保育所の利用が必要ない」が27.2%と最も多く、次いで「自分で育てたい」が21.4%、「その他」が18.4%、「子どもが小さいため、今後、探す予定」が17.5%となっています。

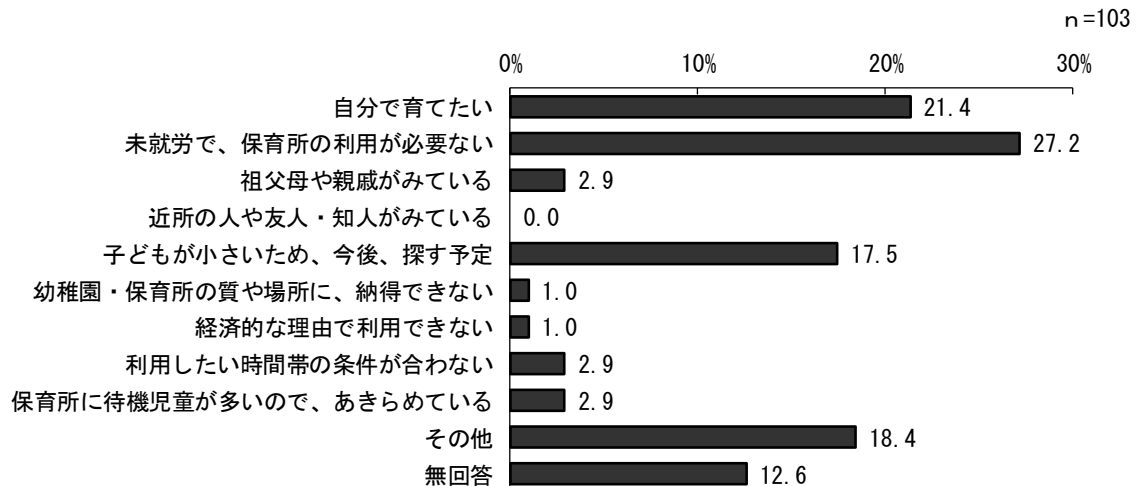

7. 地域の子育て支援拠点事業の利用状況

問 18 西東京市の地域子育て支援拠点事業を知っていますか【単数回答】

「知っている」が84.2%、「知らない」が15.4%となっています。

前回調査と比較すると、「知っている」が2.8ポイント減少しています。

どの年齢でも「知っている」は約8割を占めていますが、居住年数1年未満では「知っている」が73.3%と比較的割合が低くなっています。

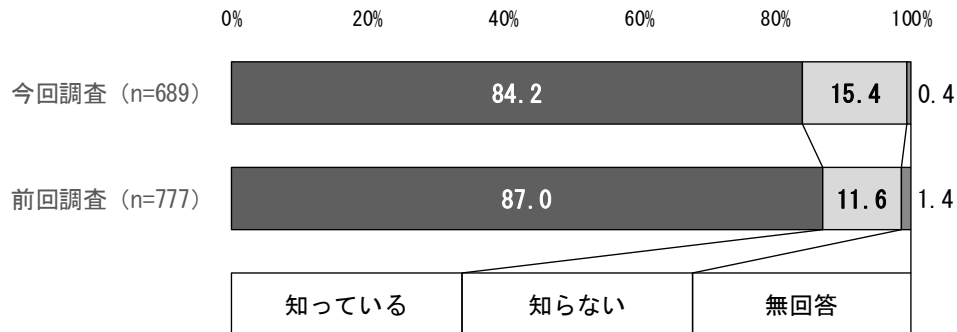

「お子さん」の年齢・居住年数別 地域子育て支援拠点事業の認知度

上段：回答者数 下段：%	合計	知っている	知らない	無回答
0歳	92	83	9	0
	100.0	90.2	9.8	0.0
1歳	110	93	17	0
	100.0	84.5	15.5	0.0
2歳	137	116	21	0
	100.0	84.7	15.3	0.0
3歳	115	102	12	1
	100.0	88.7	10.4	0.9
4歳	104	82	21	1
	100.0	78.8	20.2	1.0
5歳	114	92	22	0
	100.0	80.7	19.3	0.0
1年未満	15	11	4	0
	100.0	73.3	26.7	0.0
1年～5年	280	224	54	2
	100.0	80.0	19.3	0.7
6年～10年	204	181	22	1
	100.0	88.7	10.8	0.5
11年～15年	64	58	6	0
	100.0	90.6	9.4	0.0
16年～20年	23	19	4	0
	100.0	82.6	17.4	0.0
21年以上	102	86	16	0
	100.0	84.3	15.7	0.0

問 19 「お子さん」は、現在、西東京市の地域子育て支援拠点事業を利用していますか

【複数回答】

「利用していない」が67.9%と最も多く、次いで「地域子育て支援拠点事業」が24.4%、「その他、西東京市の公民館等で実施している類似の事業」が4.8%となっています。

週当たりの利用回数は、いずれの事業も「1回」が最も多くなっていますが、「地域子育て支援拠点事業」では、類似の事業にはみられない「2回」「3回」でも6%以上となっています。

月当たりの利用回数は、いずれの事業も「1回」が最も多くなっていますが、「地域子育て支援拠点事業」では、類似の事業にはみられない5回以上の利用がみられます。

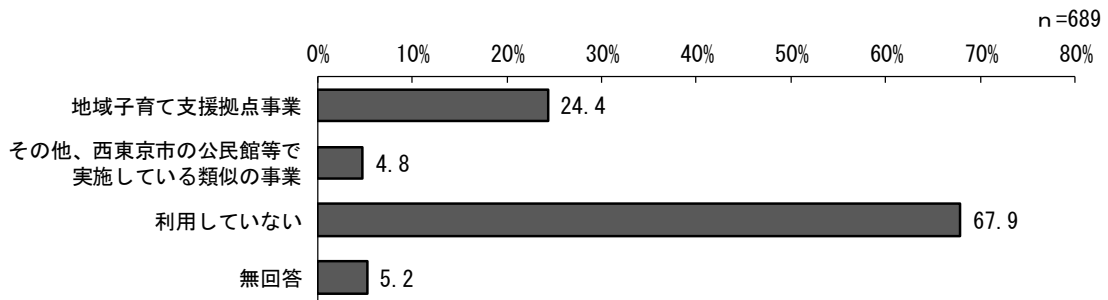

【週当たりの利用回数】

回数	地域子育て支援拠点事業 n=49		公民館等で実施している類似の事業 n=4	
	n	%	n	%
1回	19	11.3	3	9.1
2回	11	6.5	1	3.0
3回	13	7.7	0	0.0
4回	2	1.2	0	0.0
5回	3	1.8	0	0.0
6回	1	0.6	0	0.0
7回	0	0.0	0	0.0
平均	2.22回		1.25回	

【月当たりの利用回数】

回数	地域子育て支援拠点事業 n=134		公民館等で実施している類似の事業 n=29	
	n	%	n	%
1回	61	36.3	20	60.6
2回	36	21.4	7	21.2
3回	16	9.5	1	3.0
4回	12	7.1	1	3.0
5回	1	0.6	0	0.0
6回	1	0.6	0	0.0
7回	1	0.6	0	0.0
8回	3	1.8	0	0.0
9回	0	0.0	0	0.0
10回以上	3	1.8	0	0.0
平均	2.25回		1.41回	

「お子さん」の年齢別 地域子育て支援拠点事業等の利用状況

「地域子育て支援拠点事業」の年齢別の利用状況では、おおむね0歳～3歳の利用が多く、中でも0歳の利用が52.2%と多くなっています。3歳以上になると利用していない割合が増加しています。

上段：回答者数 下段：%	合計	地域子育て支援拠点事業	その他、西東京市の公民館等で実施している類似の事業	利用していない	無回答
0歳	92	48	9	40	2
	100.0	52.2	9.8	43.5	2.2
1歳	110	37	1	68	5
	100.0	33.6	0.9	61.8	4.5
2歳	137	37	13	88	4
	100.0	27.0	9.5	64.2	2.9
3歳	115	18	1	89	7
	100.0	15.7	0.9	77.4	6.1
4歳	104	11	5	82	8
	100.0	10.6	4.8	78.8	7.7
5歳	114	15	4	87	9
	100.0	13.2	3.5	76.3	7.9

定期的な教育・保育の事業の利用の有無別 地域子育て支援拠点事業等の利用

定期的な教育・保育の事業の利用の有無別にみると、教育・保育の事業を利用している人では「地域子育て支援拠点事業」を「利用している」が16.2%であるのに対し、利用していない人では48.0%となっています。家庭で保育を行っている人にとって「地域子育て支援拠点事業」が重要な役割をもっていることがうかがえます。

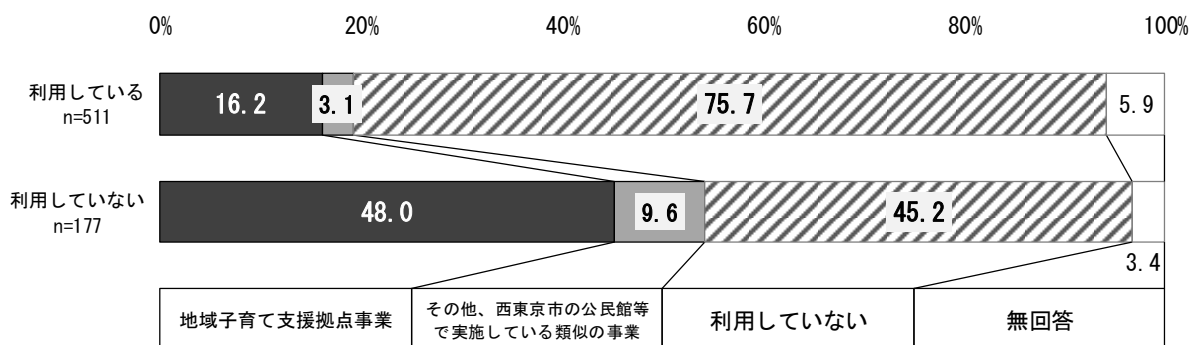

定期的な教育・保育の事業の利用の有無別 地域子育て支援拠点事業等の利用回数

定期的な教育・保育の事業の利用の有無により地域子育て支援拠点事業等の利用回数が異なるかを示した表です。地域子育て支援拠点事業については、週当たり、月当たりで教育・保育の事業を利用していない人の方が2回以上で割合がおおむね高くなっています。類似の事業では明確な相関はみられません。

【週当たりの利用回数】

地域子育て支援拠点事業	1回	2回	3回	4回	5回	6回	7回	無回答
利用している n=83	6.0	3.6	2.4	0.0	1.2	1.2	0.0	85.5
利用していない n=85	16.5	9.4	12.9	2.4	2.4	0.0	0.0	56.5

類似の事業	1回	2回	3回	4回	5回	6回	7回	無回答
利用している n=16	0.0	6.3	0.0	0.0	0.0	0.0	0.0	93.8
利用していない n=17	17.6	0.0	0.0	0.0	0.0	0.0	0.0	82.4

【月当たりの利用回数】

地域子育て支援拠点事業	1回	2回	3回	4回	5回	6回	7回	8回	9回	10回以上	無回答
利用している n=83	51.8	20.5	13.3	3.6	0.0	0.0	0.0	1.2	0.0	1.2	8.4
利用していない n=85	21.2	22.4	5.9	10.6	1.2	1.2	1.2	2.4	0.0	2.4	31.8

類似の事業	1回	2回	3回	4回	5回	6回	7回	8回	9回	10回以上	無回答
利用している n=16	62.5	25.0	6.3	0.0	0.0	0.0	0.0	0.0	0.0	0.0	6.3
利用していない n=17	58.8	17.6	0.0	5.9	0.0	0.0	0.0	0.0	0.0	0.0	17.6

問 19① 西東京市の地域子育て支援拠点事業を利用された満足度はいかがですか

【単数回答】

「まあまあ満足」が51.8%と最も多く、次いで「満足」が35.7%、「やや不満」が10.1%、「不満」が1.8%となっています。

前回調査と比較すると「満足」が4.8ポイント増加しています。

利用状況別にみると、「地域子育て支援拠点事業」は「まあまあ満足」、「その他、西東京市の公民館等で実施している類似の事業」は「満足」の割合が高くなっています。

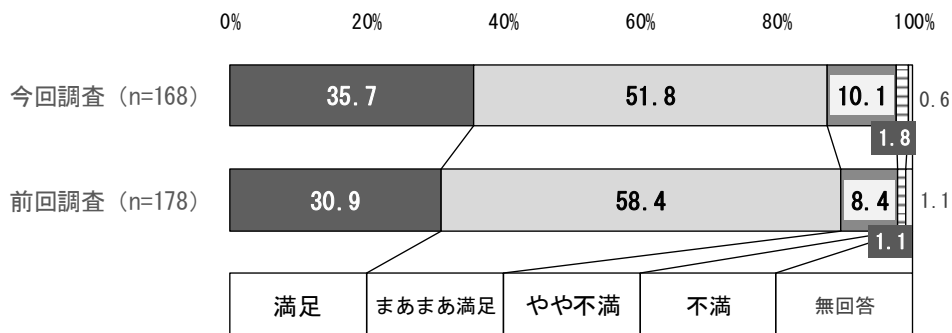

地域子育て支援拠点事業等の利用状況別 満足度

上段：回答者数 下段：%	合計	満足	まあまあ満足	やや不満	不満	無回答
地域子育て支援拠点事業	168	60	87	17	3	1
	100.0	35.7	51.8	10.1	1.8	0.6
その他、西東京市の公民館等で実施している類似の事業	16	10	5	1	0	0
	100.0	62.5	31.3	6.3	0.0	0.0

問 20 西東京市の地域子育て支援拠点事業について、いまは利用していないが、できれば今後利用したい、あるいは、利用日数を増やしたいと思いませんか【単数回答】

「新たに利用したり、利用日数を増やしたいとは思わない」が 51.7%と最も多く、次いで「利用したいが、自宅から離れているため、利用しづらい」が 18.4%、「利用していないが、今後利用したい」が 16.1%、「すでに利用しているが、今後利用日数を増やしたい」が 7.5%となっています。

週当たりの追加利用回数は、現在利用していない人も、すでに利用している人も「1回」が最も多くなっています。月当たりの追加利用回数は、現在利用していない人は「1回」が最も多く、すでに利用している人は「2回」が最も多くなっています。

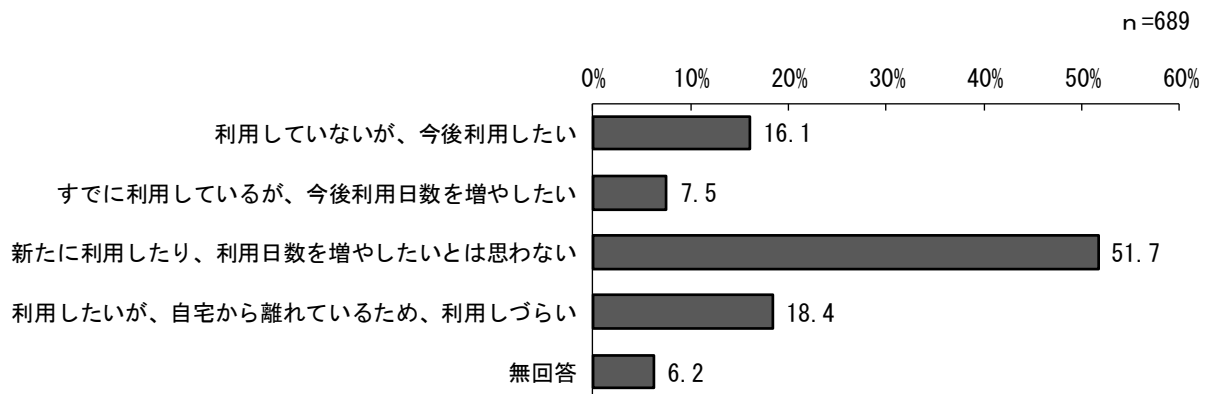

【週当たりの追加利用回数】

回数	利用していないが、今後利用したい n=35		すでに利用しているが、利用を増やしたい n=30	
	n	%	n	%
1回	27	24.3	19	36.5
2回	5	4.5	9	17.3
3回	2	1.8	1	1.9
4回	0	0.0	1	1.9
5回	0	0.0	0	0.0
6回	0	0.0	0	0.0
7回	1	0.9	0	0.0
平均	1.43回		1.47回	

【月当たりの追加利用回数】

回数	利用していないが、今後利用したい n=82		すでに利用しているが、利用を増やしたい n=28	
	n	%	n	%
1回	40	36.0	4	7.7
2回	28	25.2	10	19.2
3回	4	3.6	0	0.0
4回	7	6.3	8	15.4
5回	0	0.0	1	1.9
6回	2	1.8	1	1.9
7回	0	0.0	0	0.0
8回	0	0.0	3	5.8
9回	0	0.0	0	0.0
10回以上	1	0.9	1	1.9
平均	1.93回		3.61回	

「お子さん」の年齢別 地域子育て支援拠点事業の利用意向

年齢別にみると、0歳では「利用していないが、今後利用したい」と「すでに利用しているが、今後利用日数を増やしたい」の割合が他の年齢と比べて高くなっています。

上段：回答者数 下段：%	合計	利用していないが、今後利用したい	すでに利用しているが、今後利用日数を増やしたい	新たに利用したり、利用日数を増やしたいとは思わない	利用したいが、自宅から離れているため、利用しづらい	無回答
0歳	92	19	19	39	12	3
	100.0	20.7	20.7	42.4	13.0	3.3
1歳	110	20	10	50	26	4
	100.0	18.2	9.1	45.5	23.6	3.6
2歳	137	22	9	80	23	3
	100.0	16.1	6.6	58.4	16.8	2.2
3歳	115	19	5	62	21	8
	100.0	16.5	4.3	53.9	18.3	7.0
4歳	104	15	3	55	22	9
	100.0	14.4	2.9	52.9	21.2	8.7
5歳	114	13	5	61	21	14
	100.0	11.4	4.4	53.5	18.4	12.3

8. 土曜・休日や長期休暇中の「定期的」な教育・保育事業の利用希望

問 21 「お子さん」について、土曜日と日曜日・祝日に、定期的な教育・保育の事業の利用希望はありますか【単数回答】

①土曜日

「利用する必要はない」が 65.3%と最も多く、「月に1～2回は利用したい」が 24.4%、「ほぼ毎週利用したい」が 7.3%となっています。

前回調査と比較すると、「ほぼ毎週利用したい」がわずかに減少し、「月に1～2回は利用したい」がわずかに増加しています。

利用したい開始時刻は、「8時台」が 34.4%で最も多く、次いで「9時台」が 32.1%、「7時台」が 18.3%となっています。終了時刻は「18時台」が 28.4%で最も多く、次いで「17時台」が 22.9%、「16時台」が 10.1%となっています。午前中ないし12時台までの利用希望とする人が 5.5%みられます。

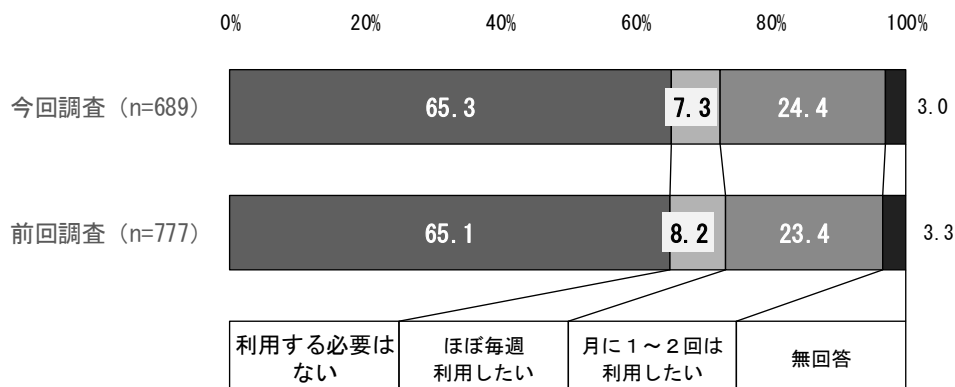

【希望の利用開始時刻】

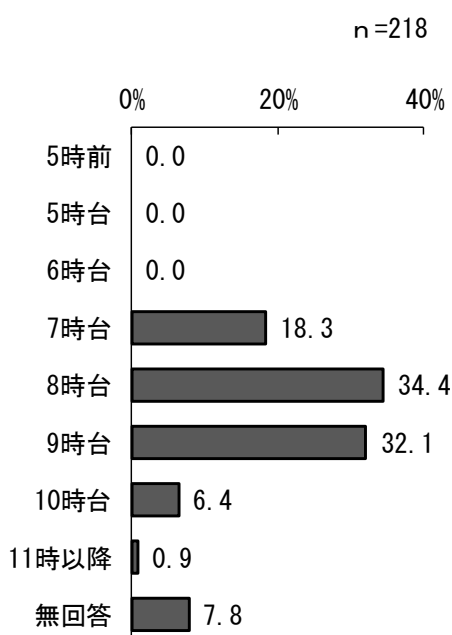

【希望の利用終了時刻】

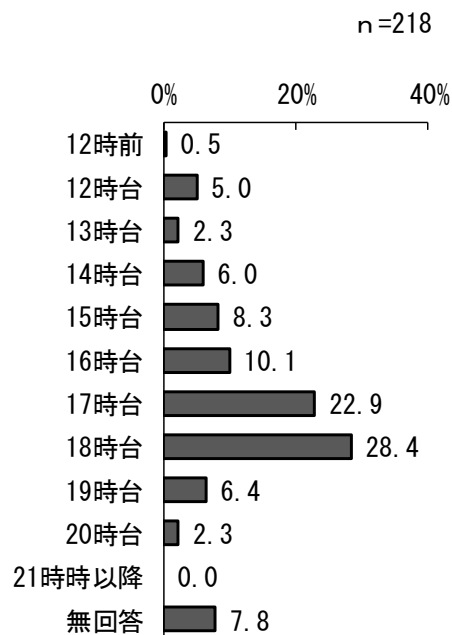

「お子さん」の年齢別 土曜日の教育・保育事業の利用希望

年齢別にみると、「ほぼ毎週利用したい」の割合が2歳で9.5%、1歳で8.2%と、他の年齢よりも比較的高くなっており、0歳では4.3%と比較的低くなっています。

「月に1～2回は利用したい」は3歳と0歳で割合が比較的高くなっています。

上段：回答者数 下段：%	合計	利用する必要はない	ほぼ毎週利用したい	月に1～2回は利用したい	無回答
0歳	92	59	4	26	3
	100.0	64.1	4.3	28.3	3.3
1歳	110	73	9	28	0
	100.0	66.4	8.2	25.5	0.0
2歳	137	90	13	32	2
	100.0	65.7	9.5	23.4	1.5
3歳	115	69	9	33	4
	100.0	60.0	7.8	28.7	3.5
4歳	104	71	8	21	4
	100.0	68.3	7.7	20.2	3.8
5歳	114	78	6	25	5
	100.0	68.4	5.3	21.9	4.4

②日曜・祝日

「利用する必要はない」が81.6%と最も多く、「月に1～2回は利用したい」が13.4%、「ほぼ毎週利用したい」が1.2%となっています。

前回調査と比較すると、「利用する必要はない」が4.3ポイント増加し、「ほぼ毎週利用したい」、「月に1～2回は利用したい」はいずれも減少しています。

利用したい開始時刻は、「8時台」及び「9時台」が35.0%となっており、「7時台」が16.0%となっています。終了時刻は「17時台」が29.0%、「18時台」が28.0%となっています。

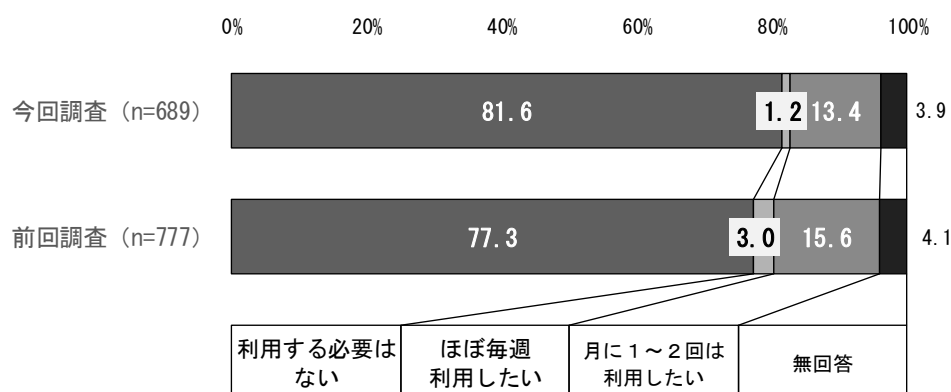

【希望の利用開始時刻】

【希望の利用終了時刻】

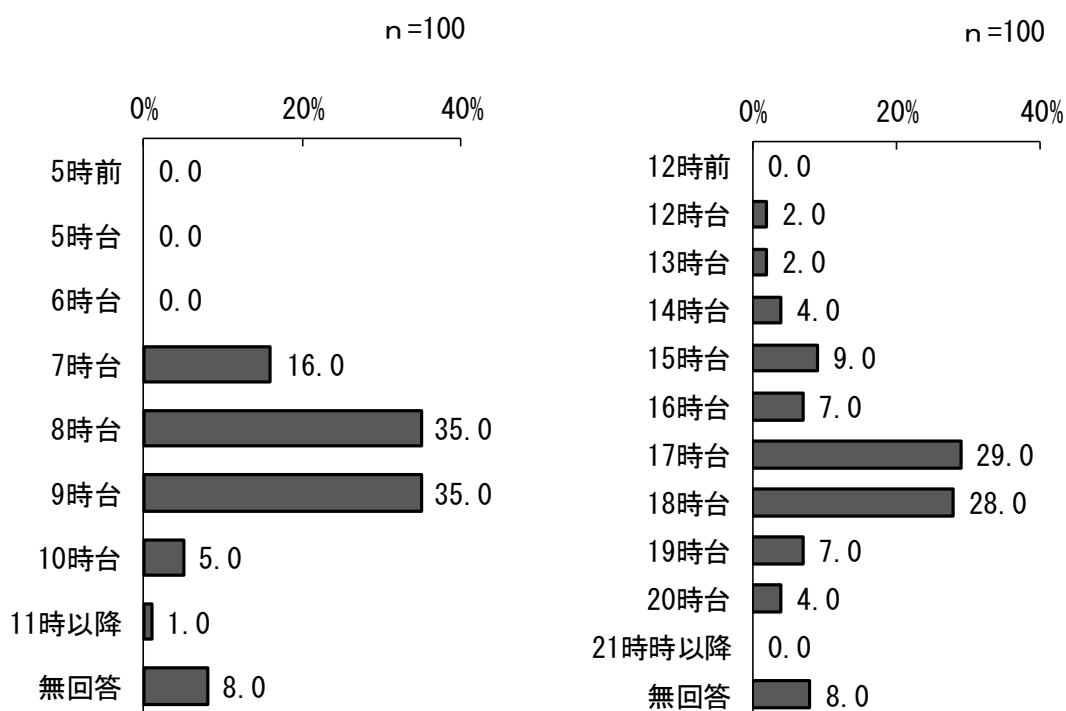

「お子さん」の年齢別 日曜・祝日の教育・保育事業の利用希望

年齢別にみると「ほぼ毎週利用したい」の割合は各年齢とも土曜日より低くなっています。「月に1～2回は利用したい」は1歳で17.3%と、他の年齢よりも比較的高くなっています。

上段：回答者数 下段：%	合計	利用する必要 はない	ほぼ毎週利用 したい	月に1～2回 は利用したい	無回答
0歳	92	71	2	14	5
	100.0	77.2	2.2	15.2	5.4
1歳	110	88	1	19	2
	100.0	80.0	0.9	17.3	1.8
2歳	137	120	1	12	4
	100.0	87.6	0.7	8.8	2.9
3歳	115	91	1	19	4
	100.0	79.1	0.9	16.5	3.5
4歳	104	86	1	13	4
	100.0	82.7	1.0	12.5	3.8
5歳	114	94	2	13	5
	100.0	82.5	1.8	11.4	4.4

幼稚園を利用している方

問 22 「お子さん」について、夏休み・冬休みなど長期の休暇期間中の教育・保育の事業の利用を希望しますか【単数回答】

幼稚園を利用している方の長期休暇期間中の利用希望については、「休みの期間中、週に数日利用したい」が54.2%と最も多く、次いで「利用する必要はない」が29.2%、「休みの期間中、ほぼ毎日利用したい」が13.5%となっています。

前回調査と比較すると、「ほぼ毎日利用したい」が5.2ポイント増加しています。

利用したい開始時刻は、「9時台」が63.1%、「8時台」が28.5%となっています。終了時刻は「15時台」が26.9%、「17時台」が22.3%となっています。

土曜日や日曜・祝日と比べ、全体的に開始時間は遅く、終了時間は早くなる傾向がみられます。

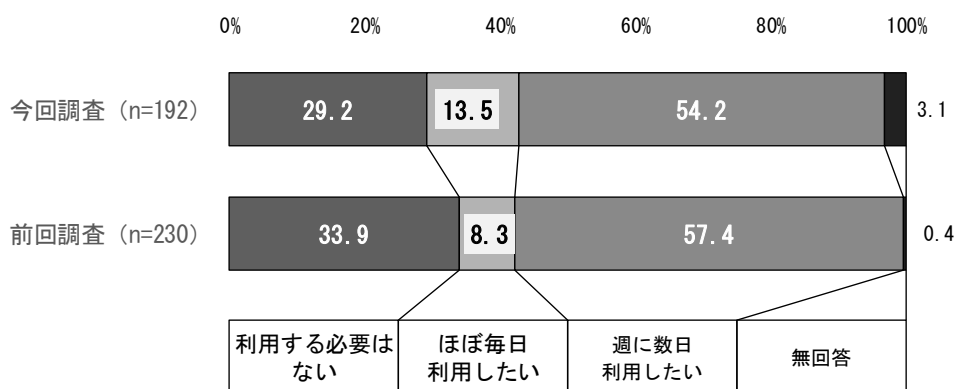

【希望の利用開始時刻】

【希望の利用終了時刻】

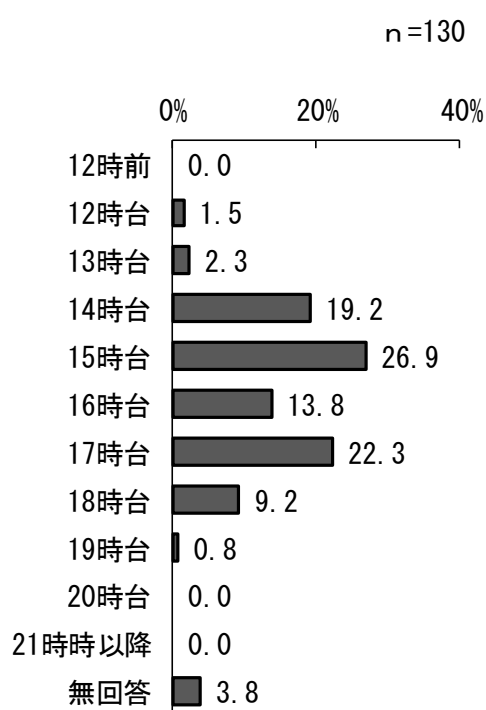
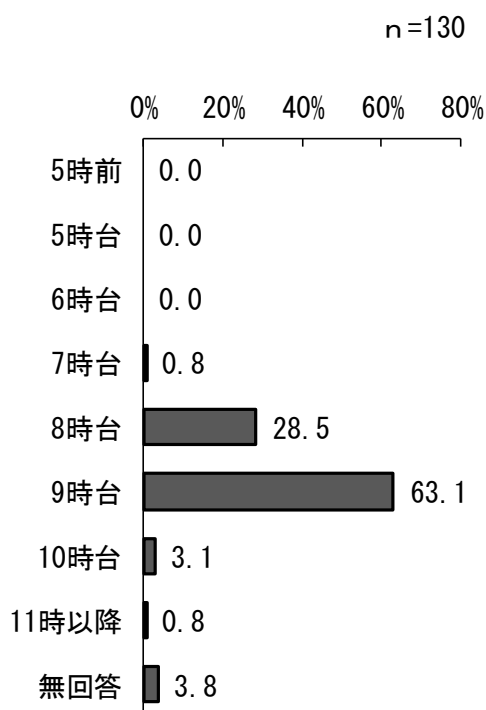

「お子さん」の年齢別 長期の休暇期間中の教育・保育事業の利用希望

年齢別にみると、「休みの期間中、ほぼ毎日利用したい」の割合は3歳で18.0%、4歳で14.5%と高くなっており、5歳では6.6%と低くなっています。

5歳では、「休みの期間中、週に数日利用したい」が67.2%と、他の年齢よりも高くなっています。

上段：回答者数 下段：%	合計	利用する必要 はない	休みの期間 中、ほぼ毎日 利用したい	休みの期間 中、週に数日 利用したい	無回答
2歳	9	4	1	2	2
	100.0	44.4	11.1	22.2	22.2
3歳	61	19	11	30	1
	100.0	31.1	18.0	49.2	1.6
4歳	55	17	8	29	1
	100.0	30.9	14.5	52.7	1.8
5歳	61	15	4	41	1
	100.0	24.6	6.6	67.2	1.6

9. 病気の際の対応

問 23 西東京市に病児・病後児保育室があることを知っていますか【単数回答】

「知っている」が74.2%、「知らない」が25.1%となっています。

前回調査と比較すると、「知っている」が1.1ポイント増加しています。

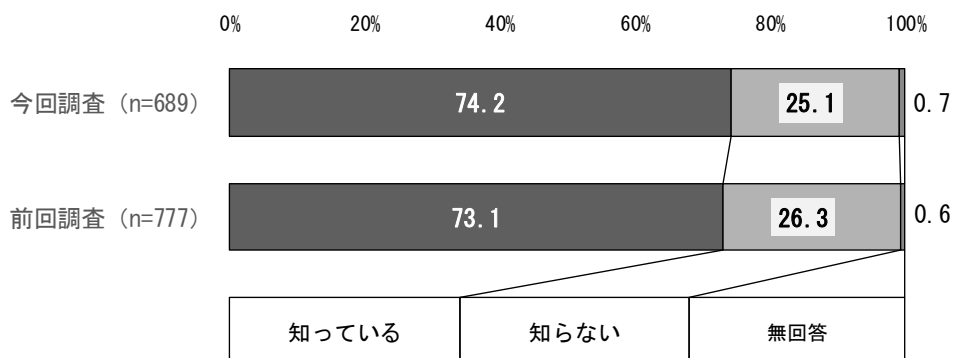

「お子さん」の年齢別 病児・病後児保育室の認知状況

年齢別にみると、0歳から4歳まで「知っている」が7割前後となっており、5歳では「知っている」が84.2%と、4歳までと比べて多くなっています。

上段：回答者数 下段：%	合計	知っている	知らない	無回答
0歳	92	68	24	0
	100.0	73.9	26.1	0.0
1歳	110	77	33	0
	100.0	70.0	30.0	0.0
2歳	137	95	41	1
	100.0	69.3	29.9	0.7
3歳	115	85	29	1
	100.0	73.9	25.2	0.9
4歳	104	77	26	1
	100.0	74.0	25.0	1.0
5歳	114	96	17	1
	100.0	84.2	14.9	0.9

問 24 西東京市内の病児・病後児保育室を利用したことがありますか【単数回答】

「利用したことがある」が 8.4%、「利用したことはない」が 90.9%となっています。
 前回調査と比較すると、「利用したことがある」が 1.5 ポイント増加しています。

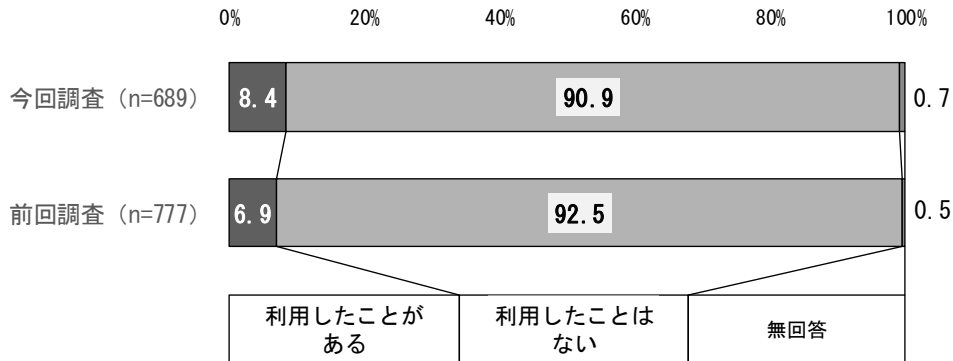

「お子さん」の年齢別 病児・病後児保育室の利用経験の有無

年齢別にみると、「利用したことがある」は 4 歳で 10.6%と多くなっています。

上段：回答者数 下段：%	合計	利用したことがある	利用したことはない	無回答
0歳	92	5	87	0
	100.0	5.4	94.6	0.0
1歳	110	8	102	0
	100.0	7.3	92.7	0.0
2歳	137	12	124	1
	100.0	8.8	90.5	0.7
3歳	115	10	104	1
	100.0	8.7	90.4	0.9
4歳	104	11	92	1
	100.0	10.6	88.5	1.0
5歳	114	10	103	1
	100.0	8.8	90.4	0.9

利用したことがある方

問 24① 西東京市内の病児・病後児保育室を利用された満足度はいかがですか

【単数回答】

「満足」が48.3%と最も多く、次いで「まあまあ満足」が34.5%、「やや不満」が13.8%、「不満」が1.7%となっています。

前回調査と比較すると、「満足」が24.2ポイントと大きく増加しています。

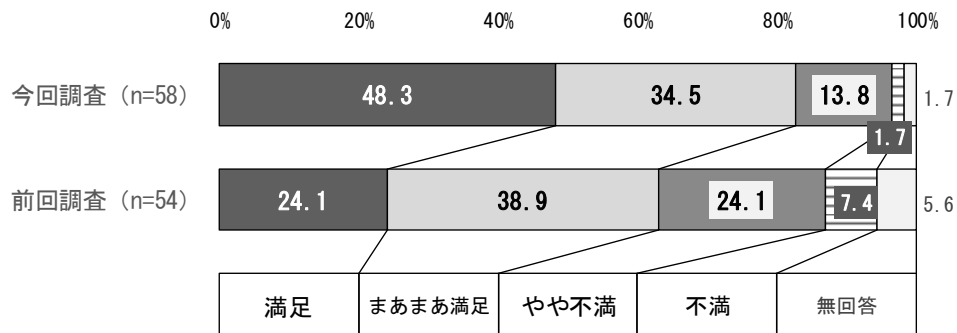

利用したことがない方

問 24② いまは利用していないが、今後利用したいと思いますか【単数回答】

「利用したい」が34.8%、「利用する予定はない」が62.5%となっています。

前回調査と比較すると、「利用したい」が1.5ポイント減少しています。

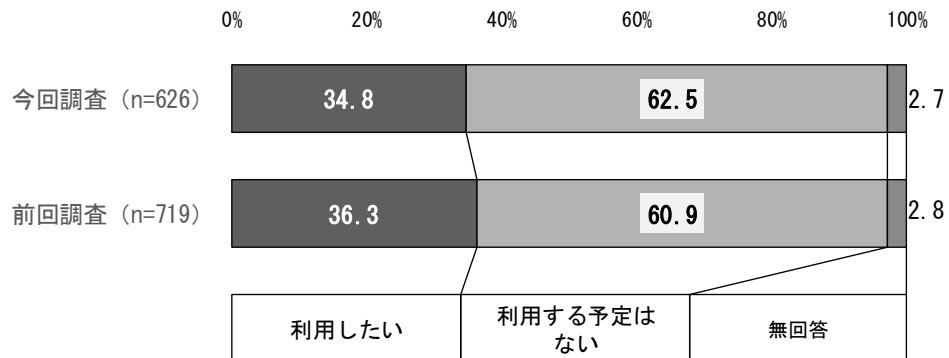

「お子さん」の年齢別 病児・病後児保育室の今後の利用意向

年齢別にみると、「利用したい」は0歳で54.0%と多くなっており、5歳では19.4%と少なくなっています。

上段：回答者数 下段：%	合計	利用したい	利用する予定は ない	無回答
0歳	87	47	39	1
	100.0	54.0	44.8	1.1
1歳	102	41	60	1
	100.0	40.2	58.8	1.0
2歳	124	44	78	2
	100.0	35.5	62.9	1.6
3歳	104	38	63	3
	100.0	36.5	60.6	2.9
4歳	92	23	65	4
	100.0	25.0	70.7	4.3
5歳	103	20	78	5
	100.0	19.4	75.7	4.9

平日の定期的な教育・保育の事業を利用している方

問 25 この1年間に、「お子さん」が病気やケガで通常の事業が利用できなかったことはありますか【単数回答】

「あった」が66.7%、「なかった」が25.8%となっています。
 前回調査と比較すると、「あった」が4.1ポイント増加しています。

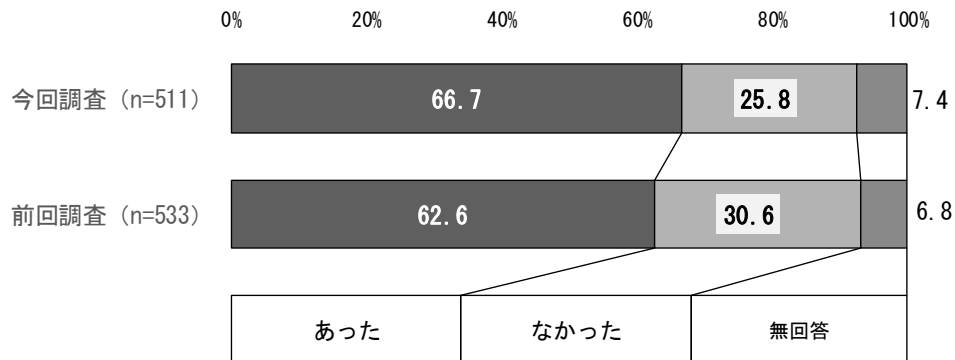

「お子さん」の年齢別 病気やケガで通常の事業が利用できなかった経験の有無

年齢別にみると、「あった」は5歳が58.6%、0歳が84.0%で、おおむね年齢が低いほど経験のある人が多くなっています。

上段：回答者数 下段：%	合計	あった	なかった	無回答
0歳	25	21	4	0
	100.0	84.0	16.0	0.0
1歳	60	51	7	2
	100.0	85.0	11.7	3.3
2歳	85	61	13	11
	100.0	71.8	15.3	12.9
3歳	113	68	36	9
	100.0	60.2	31.9	8.0
4歳	102	65	28	9
	100.0	63.7	27.5	8.8
5歳	111	65	40	6
	100.0	58.6	36.0	5.4

病気やケガで通常の事業が利用できなかったことがあった方

問 25① 「お子さん」が病気やケガで普段利用している教育・保育の事業が利用できなかった場合に、この1年間に行った対処方法はどれですか【複数回答】

「母親が休んだ」が79.5%と最も多く、次いで「父親が休んだ」が44.0%、「(同居者を含む)親族・知人に子どもをみてもらった」が34.0%、「父親または母親のうち就労していない方が子どもをみた」が19.1%、「病児・病後児の保育を利用した」が10.0%となっています。

前回調査と比較すると、親族・知人や父母のうち就労していない方による対処は減少しており、父親や母親が休むことや、病児・病後児の保育の利用によって対処する方法は増加しています。

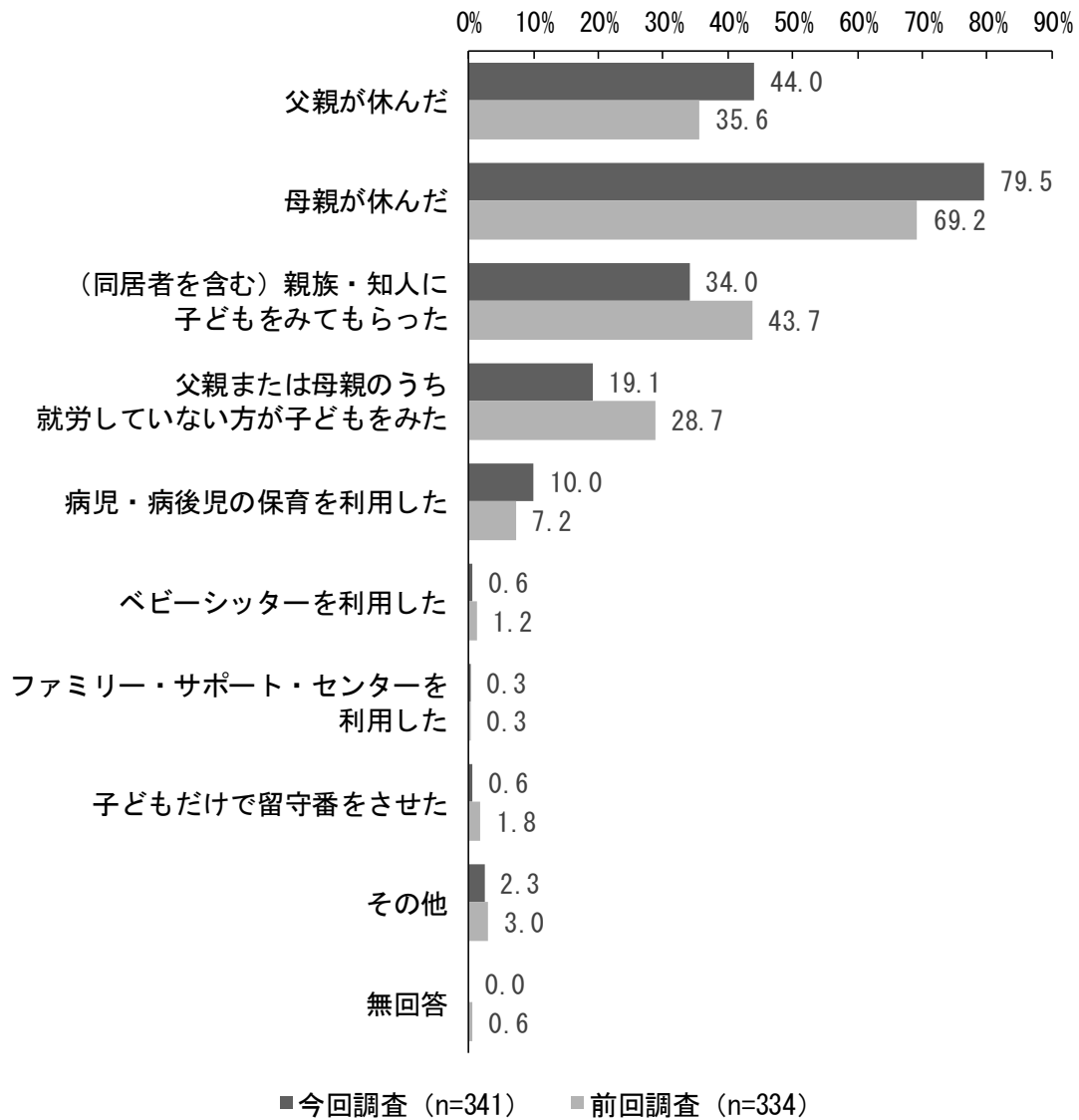

対処方法別 1年間の平均対処日数

1年間の対処日数の平均では、「母親が休んだ」が7.17日と最も多く、次いで「父親または母親のうち就労していない方が子どもをみた」が7.02日となっています。「病児・病後児の保育を利用した」は4.65日となっています。

対処方法	n	平均日数
父親が休んだ	150	4.17日
母親が休んだ	271	7.17日
(同居者を含む)親族・知人に子どもをみてもらった	116	5.67日
父親または母親のうち就労していない方が子どもをみた	65	7.02日
病児・病後児の保育を利用した	34	4.65日
ベビーシッターを利用した	2	2.50日
ファミリー・サポート・センターを利用した	1	1.00日
子どもだけで留守番をさせた	2	2.50日
その他	8	4.17日

病気やケガで通常の事業が利用できなかったとき、父親または母親が休んだ方

問 25② その際、「できれば病児・病後児のための保育施設等を利用したい」と思われましたか【単数回答】

「できれば病児・病後児保育施設等を利用したい」が44.3%、「利用したいとは思わない」が54.6%となっています。利用したい人の利用希望日数は「5日」が24.0%で最も多くなっています。

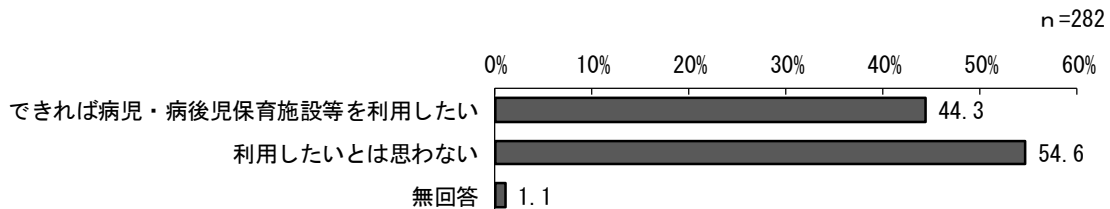

【利用希望日数】

日数	n=113	
	n	%
1日	13	10.4
2日	20	16.0
3日	19	15.2
4日	6	4.8
5日	30	24.0
6日	1	0.8
7日	2	1.6
8日	1	0.8
9日	0	0.0
10日以上	21	16.8
平均	5.07日	

問 26 「お子さん」が病気やケガのときに、自宅で保育が受けられる訪問型の有料サービスができたとしたら、利用したいですか【単数回答】

「利用したい」が 35.8%、「利用する予定はない」が 59.2%となっています。

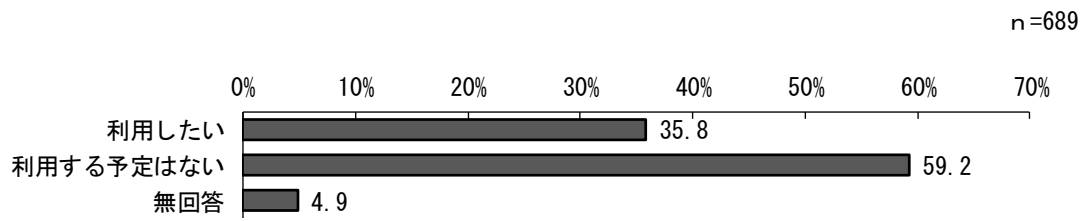

10. 不定期の教育・保育の事業や宿泊を伴う一時預かり等の利用

一時預かり（一時保育事業）

問 27 西東京市の子どもの一時預かり（一時保育事業）を知っていますか【単数回答】

「知っている」が80.4%、「知らない」が18.9%となっています。

前回調査と比較すると、「知っている」が2.0ポイント増加しています。

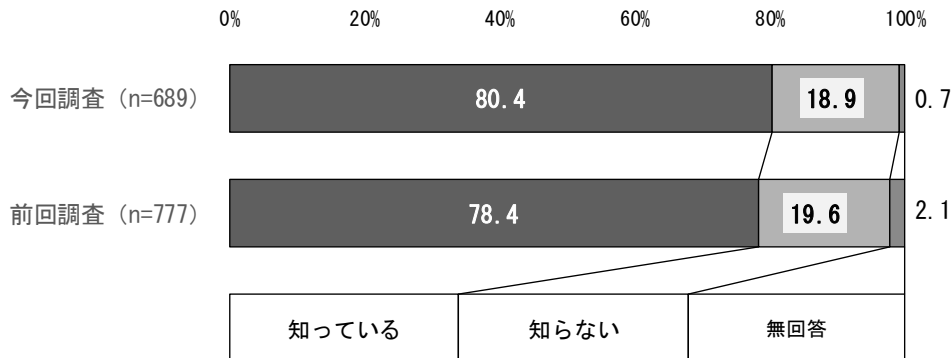

「お子さん」の年齢別 一時預かり（一時保育事業）の認知状況

年齢別にみると、「知っている」は2歳で最も多くなっています。どの年齢でも70%を超えていますが、0歳から2歳では80%以上と高くなっています。

上段：回答者数 下段：%	合計	知っている	知らない	無回答
0歳	92	75	17	0
	100.0	81.5	18.5	0.0
1歳	110	92	18	0
	100.0	83.6	16.4	0.0
2歳	137	117	19	1
	100.0	85.4	13.9	0.7
3歳	115	90	23	2
	100.0	78.3	20.0	1.7
4歳	104	77	25	2
	100.0	74.0	24.0	1.9
5歳	114	91	23	0
	100.0	79.8	20.2	0.0

問 28 西東京市内の子どもの一時預かり（一時保育事業）を利用したことがありますか

【単数回答】

「利用したことがある」が16.5%、「利用したことはない」が81.1%となっています。
 前回調査と比較すると、「利用したことがある」が0.7ポイント増加しています。

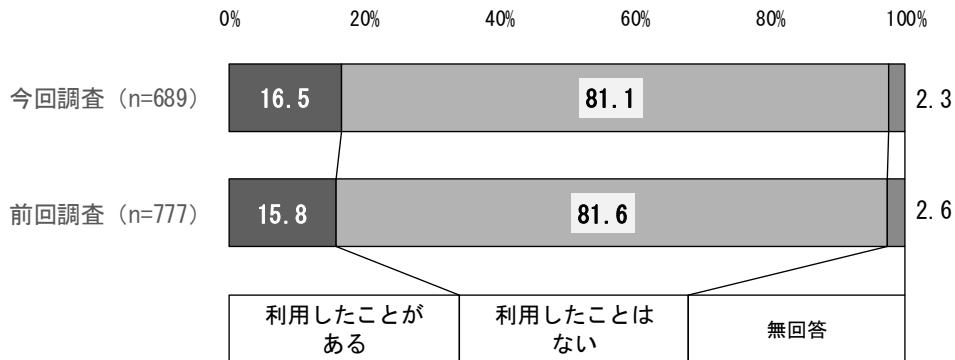

「お子さん」の年齢別 一時預かり（一時保育事業）の利用経験の有無

年齢別にみると、「利用したことがある」は2歳と3歳で20%を超え、利用経験のある人が多くなっています。0歳では5.4%と利用経験のある人が少なくなっています。

上段：回答者数 下段：%	合計	利用したことがある	利用したことはない	無回答
0歳	92	5	83	4
	100.0	5.4	90.2	4.3
1歳	110	19	90	1
	100.0	17.3	81.8	0.9
2歳	137	28	108	1
	100.0	20.4	78.8	0.7
3歳	115	24	86	5
	100.0	20.9	74.8	4.3
4歳	104	15	86	3
	100.0	14.4	82.7	2.9
5歳	114	20	92	2
	100.0	17.5	80.7	1.8

利用したことがある方

問 28① 西東京市内の子どもの一時預かり（一時保育）を利用された満足度はいかがですか

【単数回答】

「まあまあ満足」が 36.8%と最も多く、次いで「満足」が 36.0%、「やや不満」が 21.9%、「不満」が 5.3%となっています。

前回調査と比較すると、「満足」が 4.3 ポイント増加し、「まあまあ満足」が 15.2 ポイント減少しています。また、「やや不満」が 9.7 ポイント増加しています。

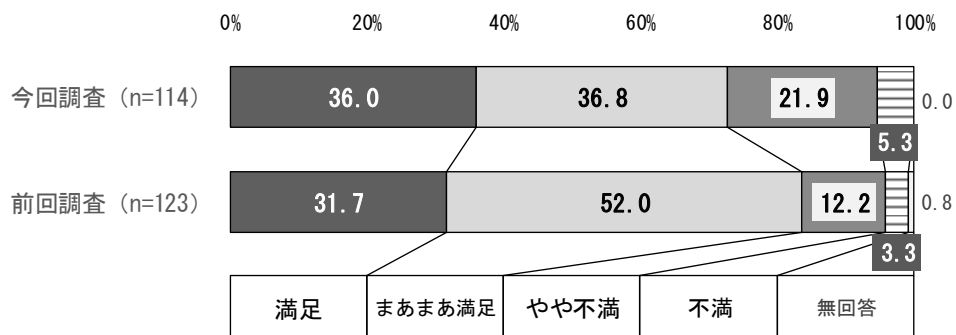

一時預かり（ショートステイ事業）

問 29 西東京市の宿泊を伴う子どもの一時預かり（ショートステイ事業）を知っていますか
【単数回答】

「知っている」が23.5%、「知らない」が75.6%となっています。

前回調査と比較すると、「知っている」が2.6ポイント減少しています。

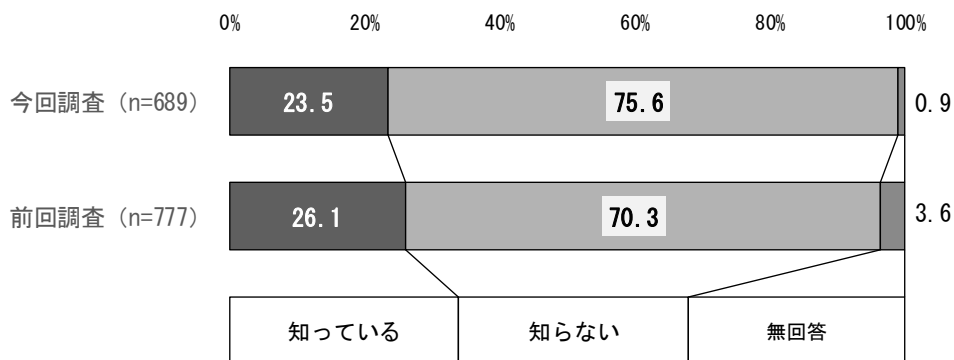

「お子さん」の年齢別 一時預かり（ショートステイ事業）の認知状況

年齢別にみると、「知っている」は5歳で17.5%と少なくなっています。

上段：回答者数 下段：%	合計	知っている	知らない	無回答
0歳	92	21	71	0
	100.0	22.8	77.2	0.0
1歳	110	28	82	0
	100.0	25.5	74.5	0.0
2歳	137	30	106	1
	100.0	21.9	77.4	0.7
3歳	115	33	80	2
	100.0	28.7	69.6	1.7
4歳	104	27	75	2
	100.0	26.0	72.1	1.9
5歳	114	20	94	0
	100.0	17.5	82.5	0.0

問 30 西東京市内の宿泊を伴う子どもの一時預かり（ショートステイ事業）を利用したことがありますか【単数回答】

「利用したことがある」が 0.3%、「利用したことはない」が 97.4%となっています。
前回調査と比較すると、利用経験のない人が増加しています。

「利用したことがある」方は 2 名で、年齢別にみると 1 歳と 2 歳が 1 名ずつとなっています。

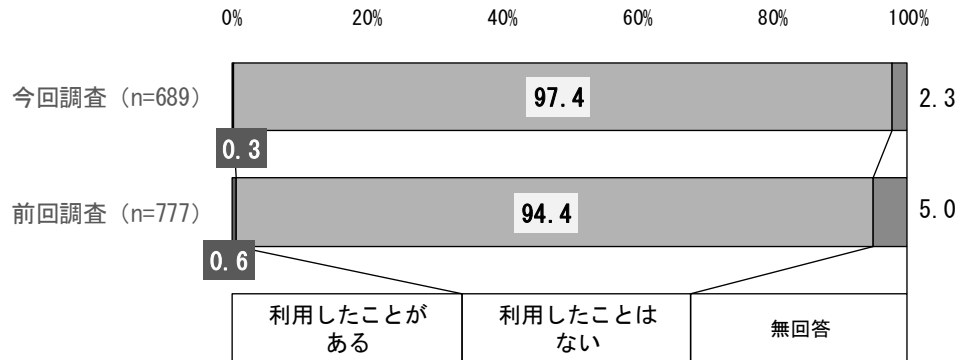

利用したことがある方

問 30① 西東京市内の子どもの一時預かり（ショートステイ事業）を利用された満足度はいかがですか【単数回答】

利用したことがある方 2 名の満足度は、「満足」が 100.0%（2 名）となっています。

※グラフ省略

宿泊を伴う預かりと不定期な事業利用

問 31 この1年間に、保護者の用事（冠婚葬祭、保護者・家族の病気など）により、「お子さん」を泊まりがけで家族以外にみてもらわなければならないことはありましたか【単数回答】

「あった」が17.0%、「なかった」が80.1%となっています。

前回調査と比較すると、泊まりがけで家族以外にみてもらわなければならない経験は4.4ポイント減少しています。

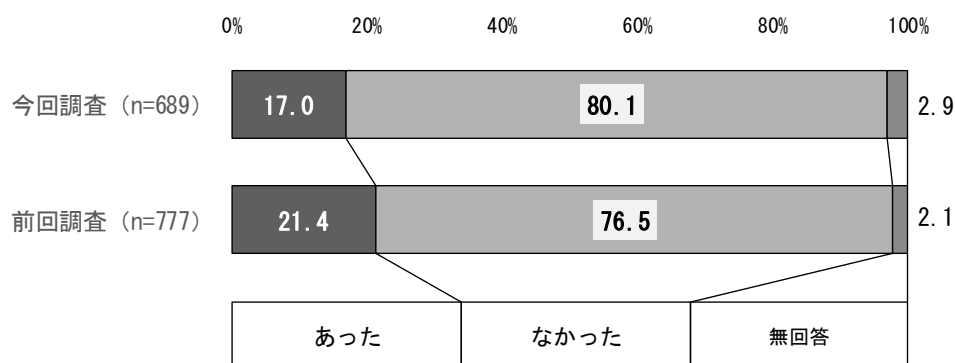

「お子さん」の年齢別 泊まりがけで家族以外にみてもらわなければならない経験の有無
年齢別にみると、4歳以上で経験の「あった」人が多くなっています。

上段：回答者数 下段：%	合計	あった	なかった	無回答
0歳	92	12	80	0
	100.0	13.0	87.0	0.0
1歳	110	18	86	6
	100.0	16.4	78.2	5.5
2歳	137	20	113	4
	100.0	14.6	82.5	2.9
3歳	115	18	92	5
	100.0	15.7	80.0	4.3
4歳	104	24	78	2
	100.0	23.1	75.0	1.9
5歳	114	21	90	3
	100.0	18.4	78.9	2.6

問 31 泊まりがけで家族以外にみてもらわなければならなかったときの対処方法【複数回答】

「(同居者を含む) 親族・知人にみてもらった」が 82.9%と最も多く、次いで「子どもを同行させた」が 20.5%、「その他」が 3.4%となっています。

前回調査と比較すると、対処として子どもを同行させることはやや減少し、(同居者を含む) 親族・知人にみてもらうことがやや増加しています。前は 0.0%だったショートステイ以外の事業利用が 0.9%と利用の増加がみられます。

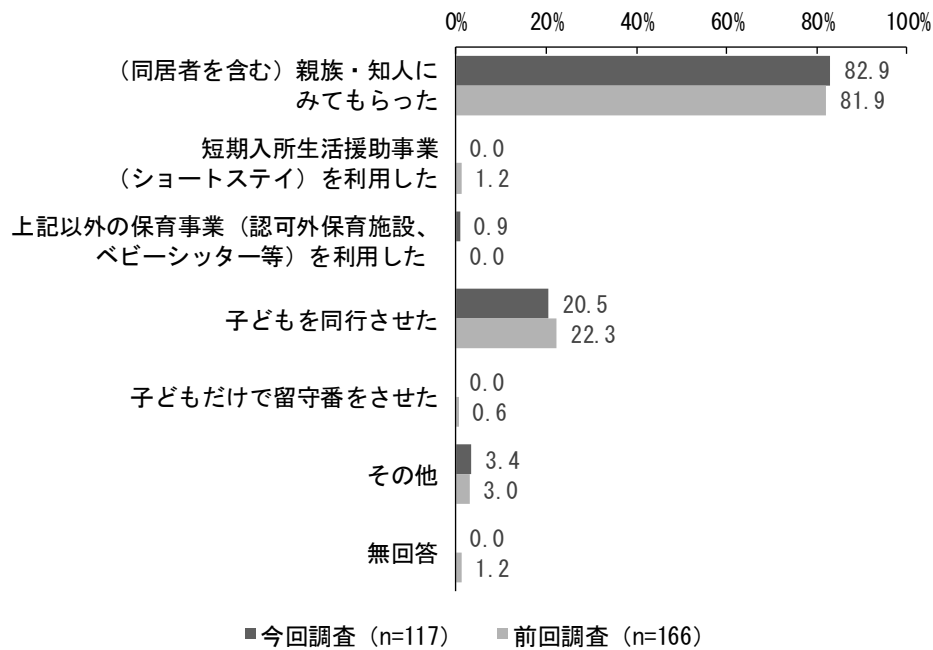

【対処方法別の 1 年間の平均泊数】

対処方法	n	平均泊数
(同居者を含む) 親族・知人にみてもらった	97	4.47泊
短期入所生活援助事業 (ショートステイ) を利用した	0	-
上記以外の保育事業 (認可外保育施設、ベビーシッター等) を利用した	1	4.00泊
子どもを同行させた	24	3.05泊
子どもだけで留守番をさせた	0	-
その他	4	6.00泊

問32 「お子さん」について、日中の定期的な保育や病気のため以外に、私用、親の通院、不定期の就労等の目的で不定期に利用している事業はありますか【複数回答】

「利用していない」が69.1%と最も多く、次いで「幼稚園の預かり保育」が14.4%、「一時預かり」が6.4%、「ファミリー・サポート・センター」が1.7%、「その他」が1.7%となっています。

事業別の平均利用日数では「一時預かり」が23.41日で最も多くなっており、「幼稚園の預かり保育」が17.59日で続いています。

n=689

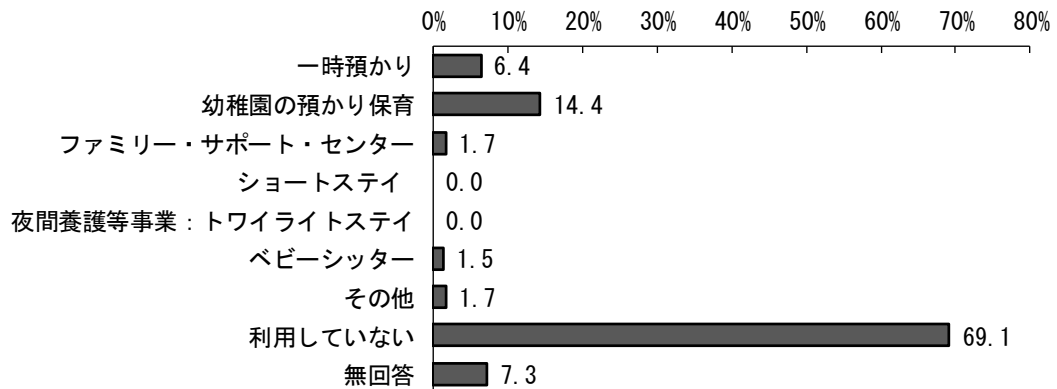

【不定期に利用している事業別の1年間の平均利用日数】

不定期に利用している事業	n	平均日数
一時預かり	44	23.41日
幼稚園の預かり保育	99	17.59日
ファミリー・サポート・センター	12	10.27日
ショートステイ	0	-
夜間養護等事業：トワイライトステイ	0	-
ベビーシッター	10	6.20日
その他	12	10.13日

「お子さん」の年齢別 不定期に利用している事業

年齢別にみると、「一時預かり」は1歳、2歳で多くなっています。回答者数は少ないものの、「ファミリー・サポート・センター」はいずれの年齢でも利用がみられます。

上段：回答者数 下段：%	合計	一時預かり	幼稚園の 預かり保育	ファミ リ－・サ ポート・ センター	シヨ－ト ステイ	夜間養護 等事業： トワイラ イトステ イ	ベビー シッター	その他	利用して いない	無回答
0歳	92	5	0	2	0	0	1	3	76	6
	100.0	5.4	0.0	2.2	0.0	0.0	1.1	3.3	82.6	6.5
1歳	110	13	0	1	0	0	2	1	86	8
	100.0	11.8	0.0	0.9	0.0	0.0	1.8	0.9	78.2	7.3
2歳	137	15	0	3	0	0	2	3	104	12
	100.0	10.9	0.0	2.2	0.0	0.0	1.5	2.2	75.9	8.8
3歳	115	4	26	2	0	0	3	3	74	8
	100.0	3.5	22.6	1.7	0.0	0.0	2.6	2.6	64.3	7.0
4歳	104	3	39	2	0	0	2	0	57	6
	100.0	2.9	37.5	1.9	0.0	0.0	1.9	0.0	54.8	5.8
5歳	114	2	31	2	0	0	0	2	69	8
	100.0	1.8	27.2	1.8	0.0	0.0	0.0	1.8	60.5	7.0

ファミリー・サポート・センターを利用している方

問 32① ファミリー・サポート・センター（の提供会員）にはどのようなことを依頼しましたか【複数回答】

「その他」が66.7%と最も多く、次いで「保育園・幼稚園への子どもの送迎」が50.0%、「保育園・幼稚園の登園前の預かり」が8.3%、「保育園・幼稚園の降園後の預かり」が8.3%となっています。

n=12

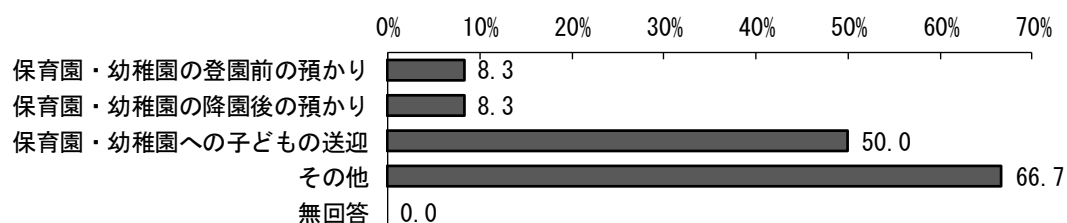

【その他】(件)

兄弟の行事中の預かり (2) / ファミリー宅での留守番 / 公園・小学校で遊ぶ / 不在時の預かり / (出社しなければならなかったとき) 保育園は午後から預かってくれなかったため、その際に利用

ファミリー・サポート・センターを利用している方

問 32② ファミリー・サポート・センターを利用された満足度はいかがですか【単数回答】

「満足」が 66.7%、「まあまあ満足」が 33.3%となっています。

前回調査と比較すると、「満足」が 33.4 ポイント増加し、「やや不満」「不満」は今回 0.0%となり、回答がなくなっています。利用しての満足度が高まっていることがわかります。

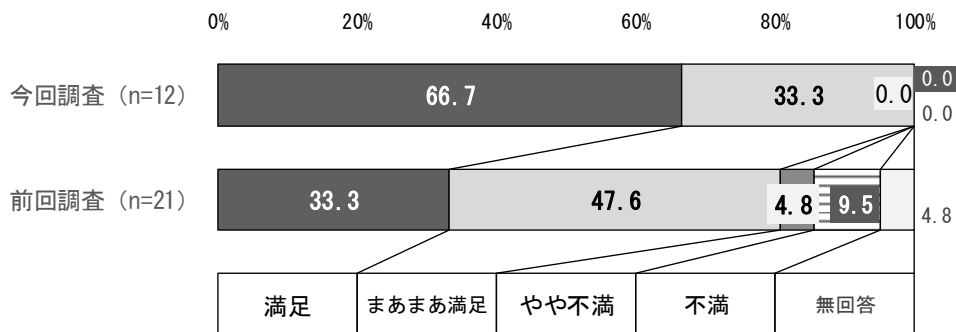

問 33 「お子さん」について、私用、親の通院、不定期の就労等の目的で、年間何日くらい事業を利用する必要があると思いますか。利用希望の有無について選択し、必要な日数をご記入ください【単数回答】

「利用したい」が52.7%、「利用する必要はない」が44.4%となっています。
 前回調査と比較すると、「利用したい」が2.2ポイント減少しています。

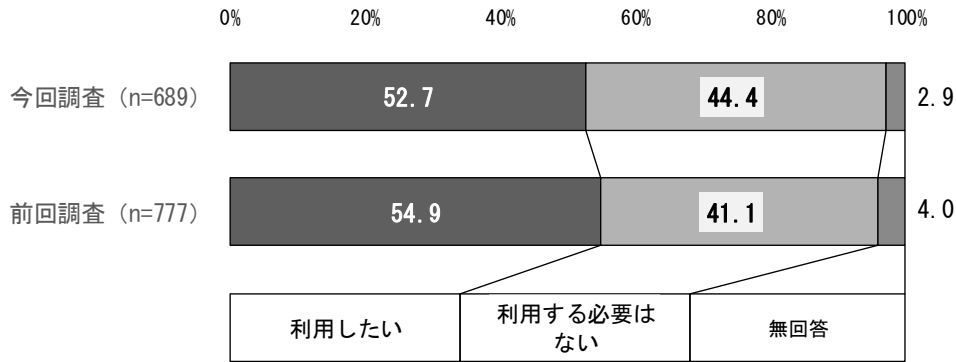

「お子さん」の年齢別 不定期な事業利用の利用意向

年齢別にみると、「利用したい」は4歳で比較的多く、58.7%となっています。

上段：回答者数 下段：%	合計	利用したい	利用する必要はない	無回答
0歳	92	48	44	0
	100.0	52.2	47.8	0.0
1歳	110	57	49	4
	100.0	51.8	44.5	3.6
2歳	137	66	65	6
	100.0	48.2	47.4	4.4
3歳	115	59	53	3
	100.0	51.3	46.1	2.6
4歳	104	61	41	2
	100.0	58.7	39.4	1.9
5歳	114	61	48	5
	100.0	53.5	42.1	4.4

問 33 不規則な事業利用の目的【複数回答】

「私用（買物、子ども（兄弟姉妹を含む）や親の習い事等）、リフレッシュ目的」が 75.5% と最も多く、次いで「冠婚葬祭、学校行事、子ども（兄弟姉妹を含む）や親の通院 等」が 65.0%、「不規則の就労」が 20.9%、「その他」が 5.8%となっています。

利用意向が最も多かった「私用、リフレッシュ目的」の平均利用希望日数は 15.37 日となっています。

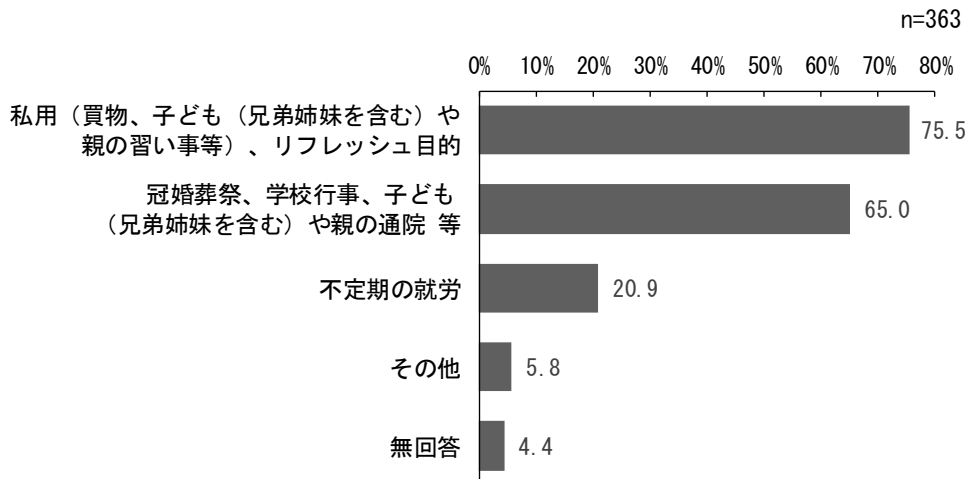

【事業を利用する目的別の平均利用希望日数】

事業を利用する目的	n	平均日数
私用（買物、子どもや親の習い事等）、リフレッシュ目的	274	15.37日
冠婚葬祭、学校行事、子どもや親の通院 等	236	7.86日
不規則の就労	76	25.58日
その他	21	21.32日

11. 就学後に放課後を過ごさせたい場所

問 34 平日の小学校終了後の放課後の時間を過ごさせたい場所／小学校低学年【複数回答】

「運動に関する習い事（サッカークラブ、水泳教室など）」が 50.0%と最も多く、次いで「学童クラブ」が 38.5%、「文化に関する習い事（ピアノ教室、習字教室など）」が 36.0%、「勉強に関する習い事（学習塾、そろばん教室など）」が 34.5%、「下校後は、ずっと自宅」が 31.5%となっています。

「学童クラブ」の週当たりの平均利用希望日数は 4.28 日となっており、（下校時から）過ごさせたい時間では「18 時台」が 48.1%で最も多くなっています。

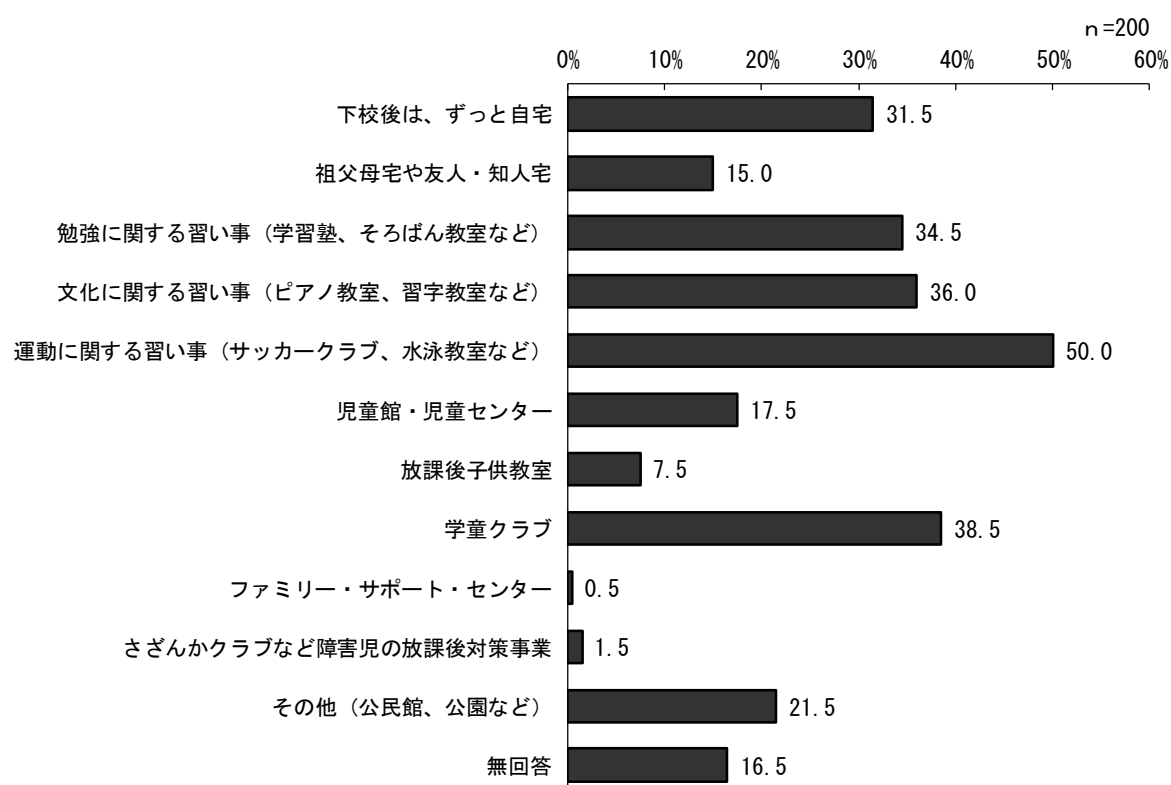

放課後を過ごさせたい日数の平均 (週当たり)

放課後を過ごさせたい場所	n	平均日数
1 下校後は、ずっと自宅	63	2.49
2 祖父母宅や友人・知人宅	30	1.33
3 勉強に関する習い事	69	1.30
4 文化に関する習い事	72	1.11
5 運動に関する習い事	100	1.23
6 児童館・児童センター	35	2.23
7 放課後子供教室	15	1.33
8 学童クラブ	77	4.28
9 ファミリー・サポート・センター	1	5.00
10 さざんかクラブなど障害児の放課後対策事業	3	1.33
11 その他 (公民館、公園など)	43	1.81

下校時から何時まで学童クラブで過ごさせたいか

下校時から〇時まで	n=77	%
16時前	2	2.6
16時台	4	5.2
17時台	22	28.6
18時台	37	48.1
19時台	10	13.0
20時以降	1	1.3
無回答	1	1.3

問 34 平日の小学校終了後の放課後の時間を過ごさせたい場所／小学校高学年【複数回答】

「勉強に関する習い事（学習塾、そろばん教室など）」が 44.5%と最も多く、次いで「運動に関する習い事（サッカークラブ、水泳教室など）」が 44.0%、「文化に関する習い事（ピアノ教室、習字教室など）」が 34.0%、「下校後は、ずっと自宅」が 30.5%、「その他（公民館、公園など）」が 18.5%となっています。

「学童クラブ」の週当たりの平均利用希望日数は 3.36 日となっており、低学年より 0.92 日少なくなっています。（下校時から）過ごさせたい時間では「18 時台」が 50.0%で最も多くなっています。

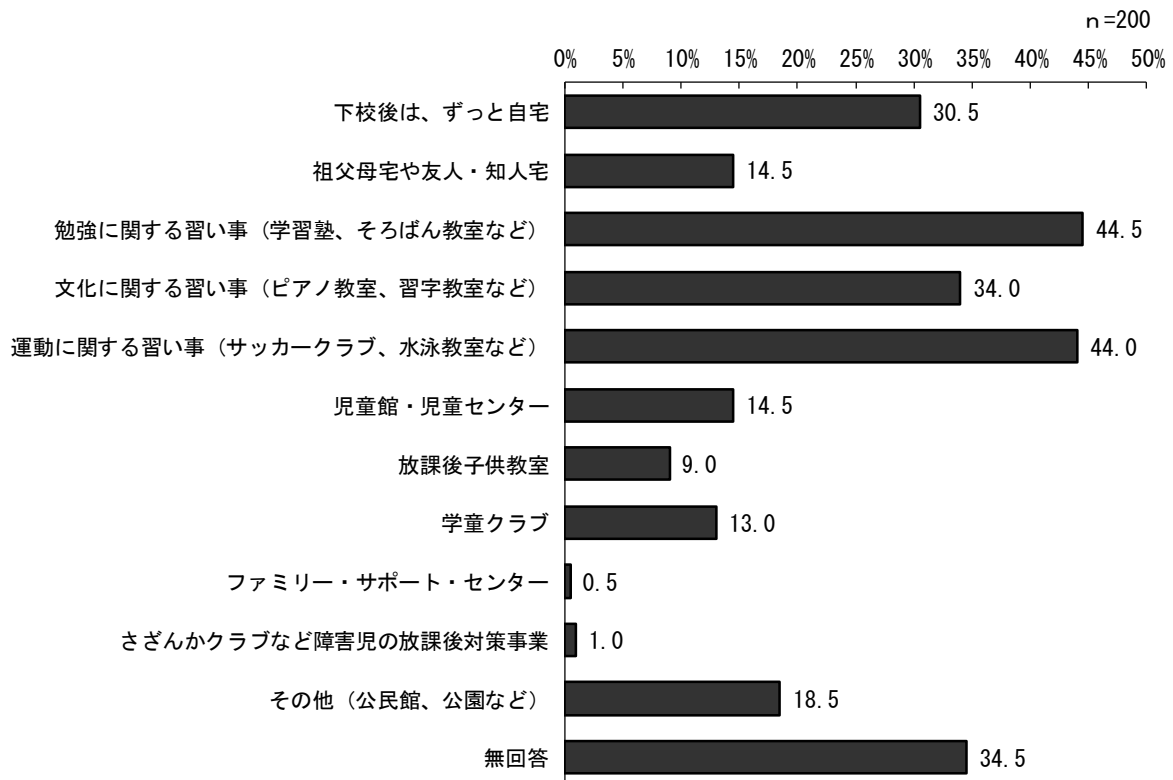

放課後を過ごさせたい日数の平均（週当たり）

放課後を過ごさせたい場所	n	平均日数
1 下校後は、ずっと自宅	61	2.39
2 祖父母宅や友人・知人宅	29	1.38
3 勉強に関する習い事	89	1.84
4 文化に関する習い事	68	1.04
5 運動に関する習い事	88	1.31
6 児童館・児童センター	29	1.72
7 放課後子供教室	18	1.44
8 学童クラブ	26	3.36
9 ファミリー・サポート・センター	1	5.00
10 さざんかクラブなど障害児の放課後対策事業	2	2.50
11 その他（公民館、公園など）	37	1.84

下校時から何時まで学童クラブで過ごさせたいか

下校時から〇時まで	n=26	%
16時前	0	0.0
16時台	0	0.0
17時台	6	23.1
18時台	13	50.0
19時台	3	11.5
20時以降	1	3.8
無回答	3	11.5

12. 子育て全般のこと

問 35 子どもとの生活の中で感じることはありますか【単数回答】

「よく感じる」と「ときどき感じる」を合わせた『感じる』についてみると、
 「① 子どもとの生活が楽しい」では 98.1%、
 「② 子どもとの成長が楽しみ」では 99.2%、
 「③ 子どもとの個性や意見を尊重できている」では 89.8%、
 「④ 子育てに不安になることがある」では 71.7%、
 「⑤ 自分の好きなことをする時間がある」では 39.9%、
 「⑥ 子育てにかかる経済的な負担を感じる」では 69.2%、
 「⑦ 一人ぼっちで子育てをしている感じがする」では 31.2%、
 「⑧ 子育てと仕事や家庭のことがうまく両立できている」では 57.9%、
 「⑨ 子どもを通じて地域とのつながりが感じられる」では 64.6%、
 「⑩ 子育てを通して自分自身が成長している」では 83.7%、
 となっています。

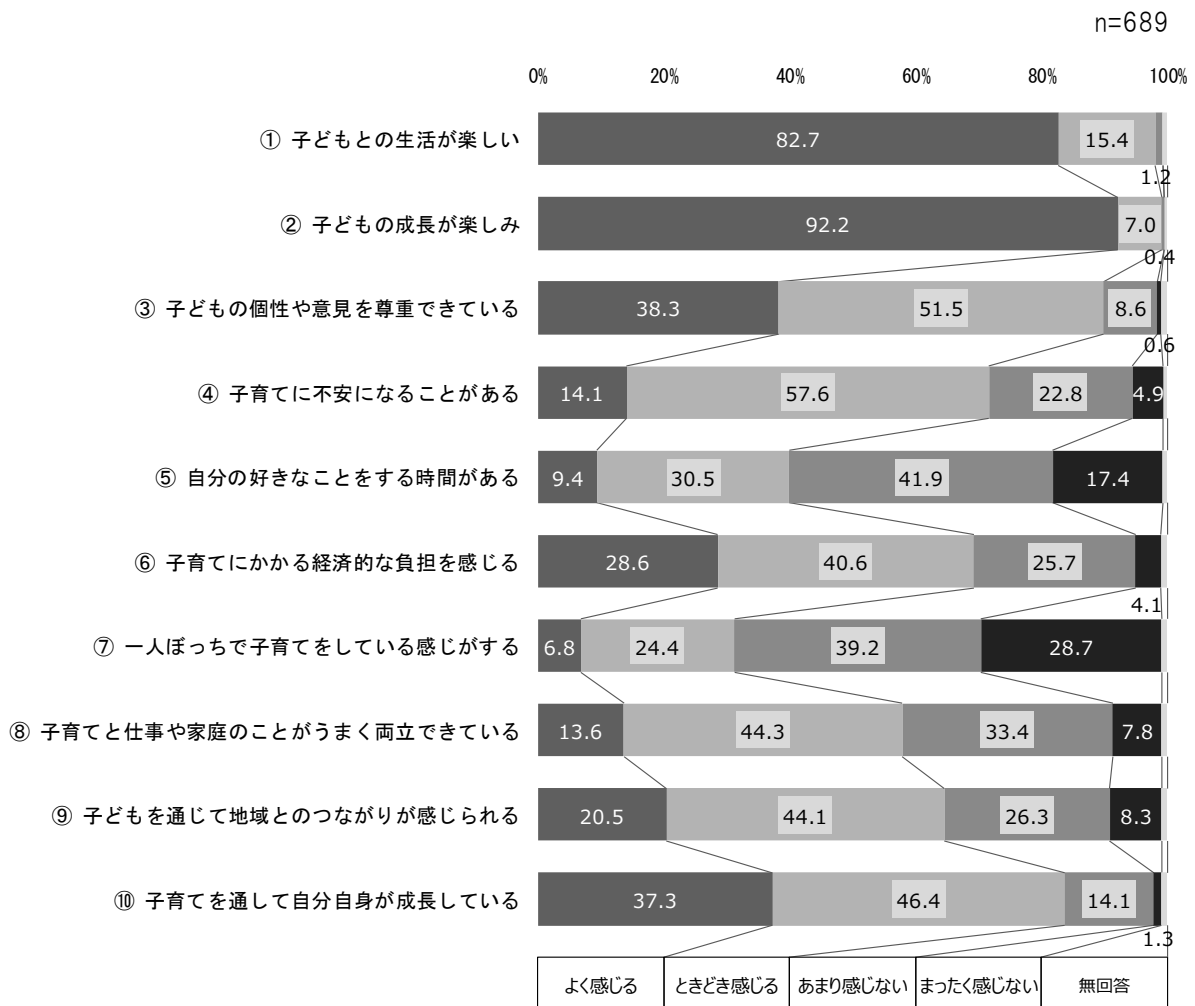

※1%未満の数値を一部省略

定期的な教育・保育の事業の利用の有無別 子どもとの生活の中で感じること

「よく感じる」と「ときどき感じる」を合わせた『感じる』を、定期的な教育・保育の事業の利用の有無別にみると、「利用無」の人で割合が高くなっているのは「① 子どもとの生活が楽しい」「⑤ 自分の好きなことをする時間がある」となっており、その他の項目では「利用有」の人で割合が高くなっています。「③ 子どもの個性や意見を尊重できている」は利用の有無に関わらず『感じる』が89.8%となっています。

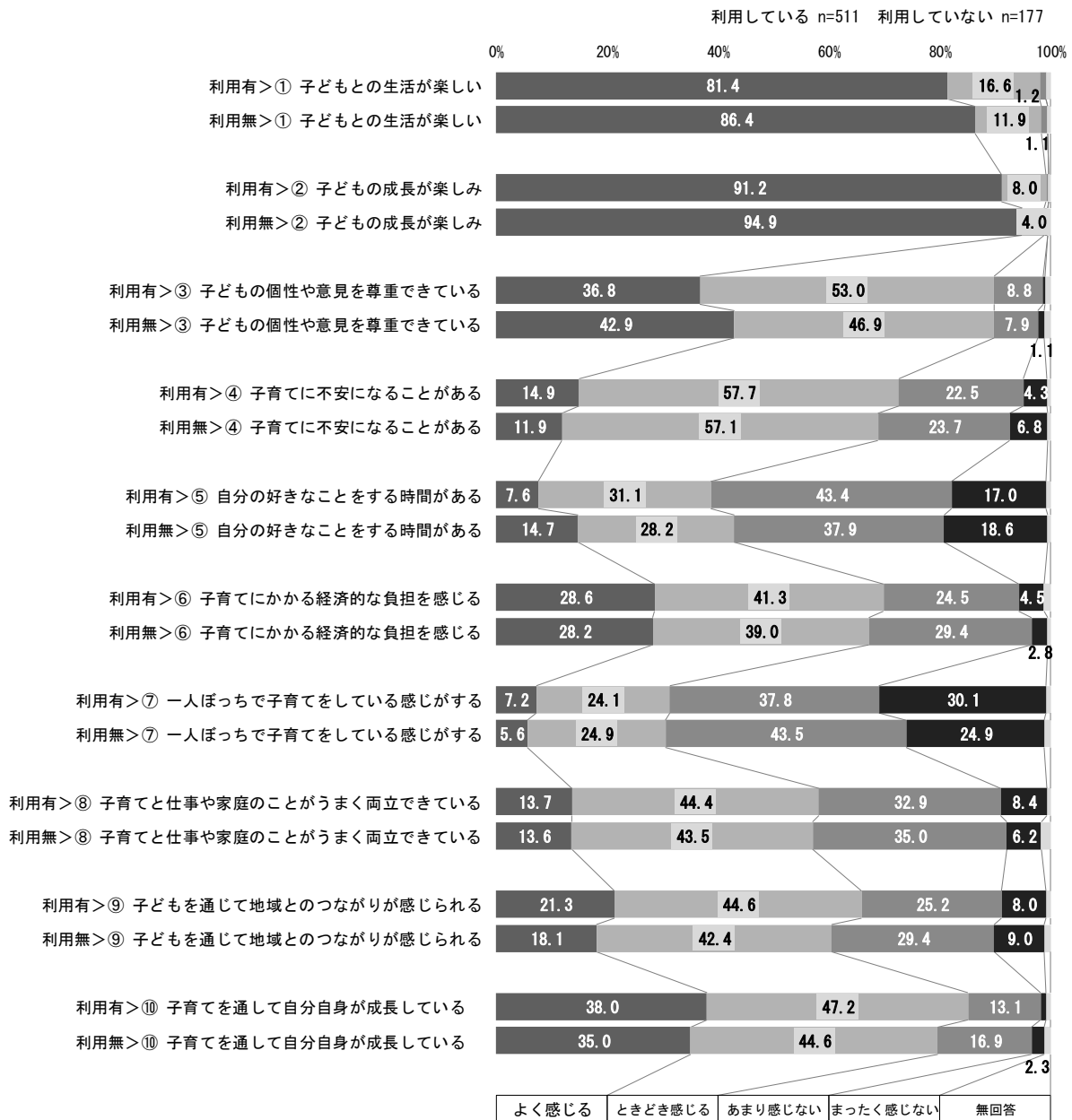

※定期的な教育・保育事業の利用のある人を「利用有」、ない人を「利用無」と表記

※1%未満の数値を一部省略

問 36 家庭において安心して子育てができ、子どもがすこやかに育つための環境や支援として、必要だと思うことは何ですか【複数回答】

「保育サービスの充実」が 47.8%と最も多く、次いで「地域における子育て支援の充実」が 44.4%、「子育てしやすい住居・まちの環境面での充実」が 40.8%、「仕事と家庭生活の両立」が 40.5%、「子どもの教育環境」が 30.3%となっています。

定期的な教育・保育の事業の利用の有無別にみると、地域における支援の充実、ネットワークや交流の場、妊娠・出産への支援、住居・まちの環境面などにおいて「利用していない」人で割合が高くなっています。

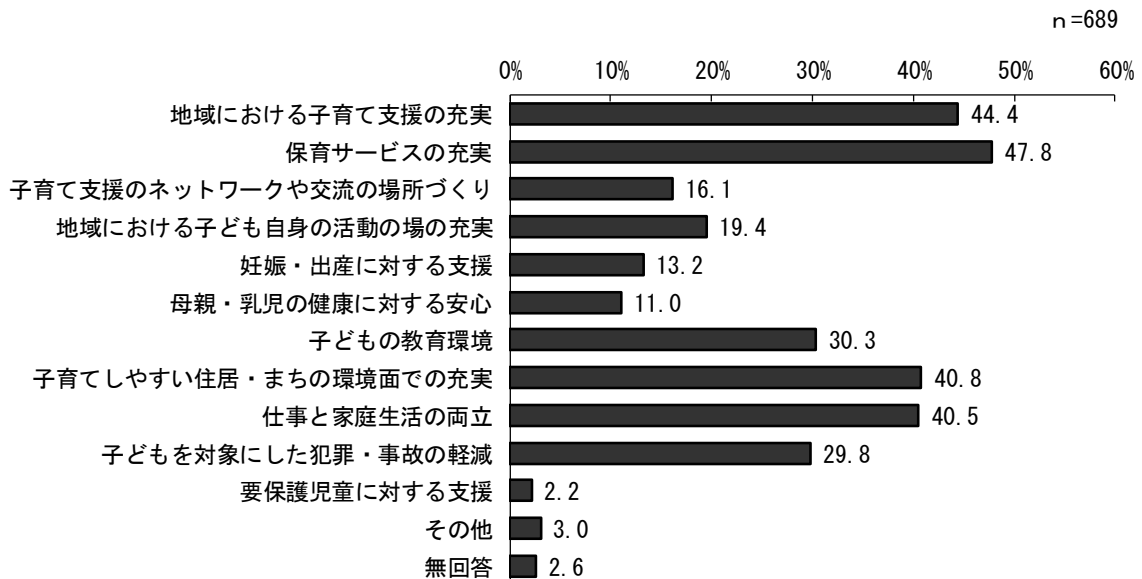

【定期的な教育・保育の事業の利用の有無別 必要だと思うこと】

上段：回答者数 下段：%	合計	地域における子育て支援の充実	保育サービスの充実	子育て支援のネットワークや交流の場所づくり	地域における子ども自身の活動の場の充実	妊娠・出産に対する支援	母親・乳児の健康に対する安心
利用している	511	217	255	77	106	64	56
	100.0	42.5	49.9	15.1	20.7	12.5	11.0
利用していない	177	88	74	34	28	26	19
	100.0	49.7	41.8	19.2	15.8	14.7	10.7
利用している	160	206	221	153	11	17	13
	31.3	40.3	43.2	29.9	2.2	3.3	2.5
利用していない	48	74	57	51	4	4	5
	27.1	41.8	32.2	28.8	2.3	2.3	2.8

問 37 あなたの子育てについて気軽に相談できる場所は、ありますか【複数回答】

「配偶者」が 89.6%と最も多く、次いで「子どもの祖父母」が 74.7%、「友人・知人」が 71.8%、「子育て中の仲間」が 48.3%、「自分または配偶者の兄弟姉妹」が 31.2%となっています。

n=689

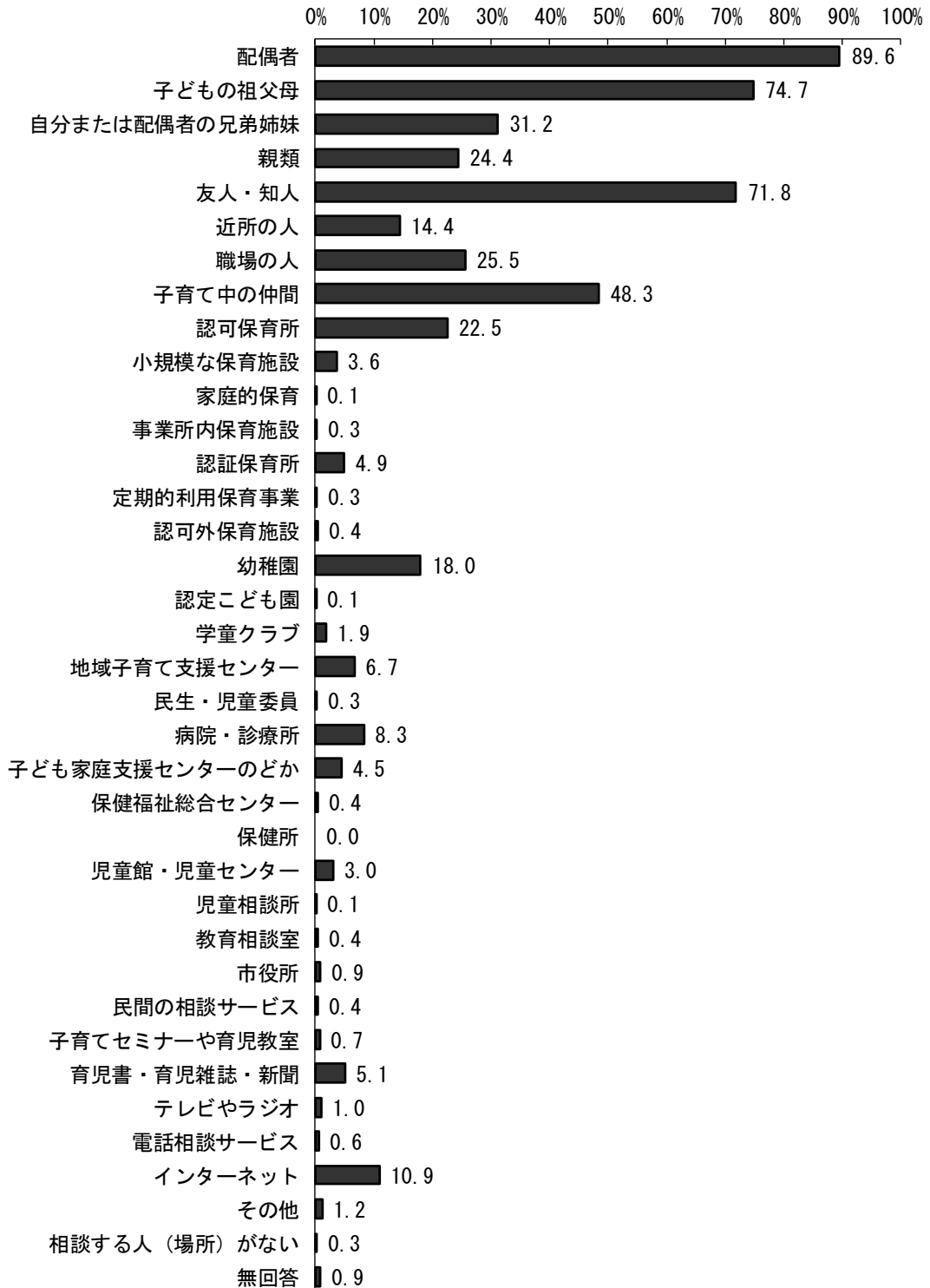

定期的な教育・保育の事業の利用の有無別 子育ての相談先（全体で10%以上のもの）

子育てについて気軽に相談できる場所として10%以上となっていた相談先について、定期的な教育・保育の事業の利用の有無別にみると、「配偶者」「子どもの祖父母」「自分または配偶者の兄弟姉妹」「近所の人」「子育て中の仲間」「インターネット」が、「利用していない」人で割合が高くなっています。

上段：回答者数 下段：%	合計	配偶者	子どもの祖 父母	自分または 配偶者の兄 弟姉妹	親類	友人・知人
利用している	511 100.0	455 89.0	373 73.0	146 28.6	129 25.2	369 72.2
利用していない	177 100.0	161 91.0	141 79.7	69 39.0	39 22.0	125 70.6

上段：回答者数 下段：%	近所の人	職場の人	子育て中の 仲間	認可保育所	幼稚園	インター ネット
利用している	73 14.3	153 29.9	244 47.7	151 29.5	106 20.7	54 10.6
利用していない	26 14.7	22 12.4	88 49.7	3 1.7	18 10.2	21 11.9

問 38 あなたは自分を好きですか【単数回答】

「まあそう思う」が51.8%と最も多く、次いで「あまりそう思わない」が22.9%、「そう思う」が21.5%、「そう思わない」が2.8%となっています。

前回調査と比較すると、「そう思う」が1.8ポイント減少し、「あまりそう思わない」は5.1ポイント増加しています。

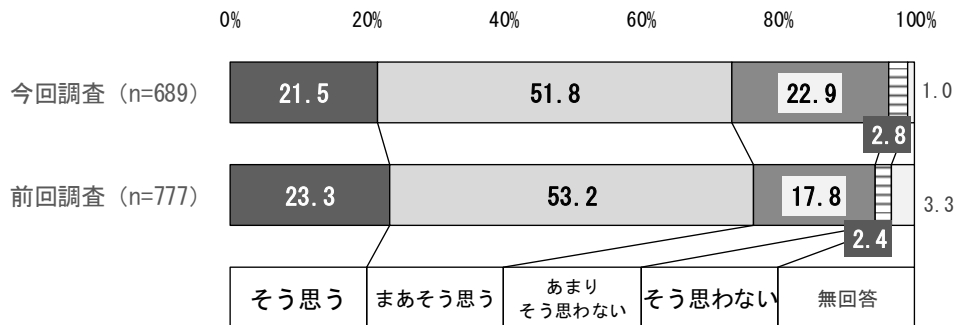

定期的な教育・保育の事業の利用の有無別 自分を好きかどうか

定期的な教育・保育の事業の利用の有無別にみると、「そう思う」と「まあそう思う」を合わせた『そう思う』の割合が、教育・保育の事業を利用している人の74.7%に対し、利用していない人では69.5%となっています。

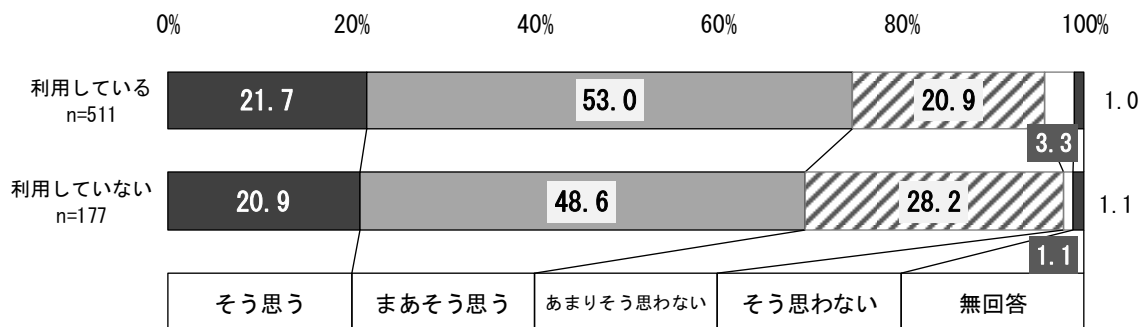

問 39 あなたは「お子さん」をたたくことがありますか【単数回答】

「たまにある」が49.8%と最も多く、次いで「ない」が48.5%、「よくある」が0.9%となっています。

前回調査と比較すると、「よくある」は1.4ポイント、「たまにある」は1.4ポイント減少しています。「ない」は3.5ポイント増加しています。

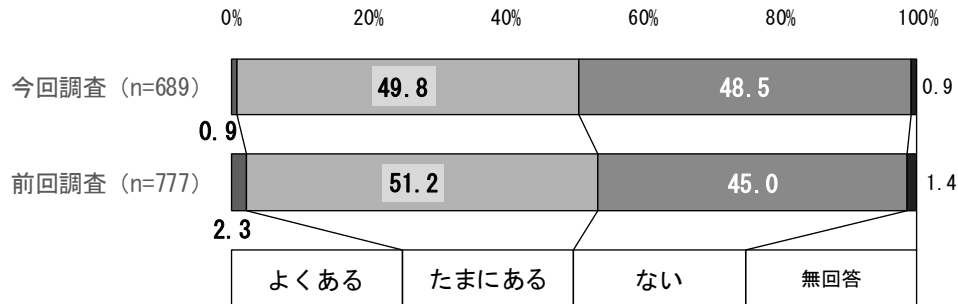

自分を好きかどうか別 「お子さん」をたたくことの有無

自分を好きかどうか別に「たまにある」をみると、自分を好きだと思わない（あまり思わない）人の方が、好きだと思っている人より子どもをたたくことが多くなっています。

上段：回答者数 下段：%	合計	よくある	たまにある	ない	無回答
そう思う	148	1	73	74	0
	100.0	0.7	49.3	50.0	0.0
まあそう思う	357	4	167	185	1
	100.0	1.1	46.8	51.8	0.3
あまりそう思わない	158	1	91	65	1
	100.0	0.6	57.6	41.1	0.6
そう思わない	19	0	11	8	0
	100.0	0.0	57.9	42.1	0.0

「お子さん」をたたくことがある方

問 39① それはなぜですか【複数回答】

「子どもが危険な目にあいそうだったから」が41.3%と最も多く、次いで「普通に言ってもわからないから」が34.1%、「悪いことをしたから罰として」が31.2%、「しつけとして」が27.8%、「いらいらしているから」が24.1%となっています。

前回調査と比較すると、「しつけとして」「普通に言ってもわからないから」「悪いことをしたから罰として」「いらいらしているから」「その他」が減少しています。

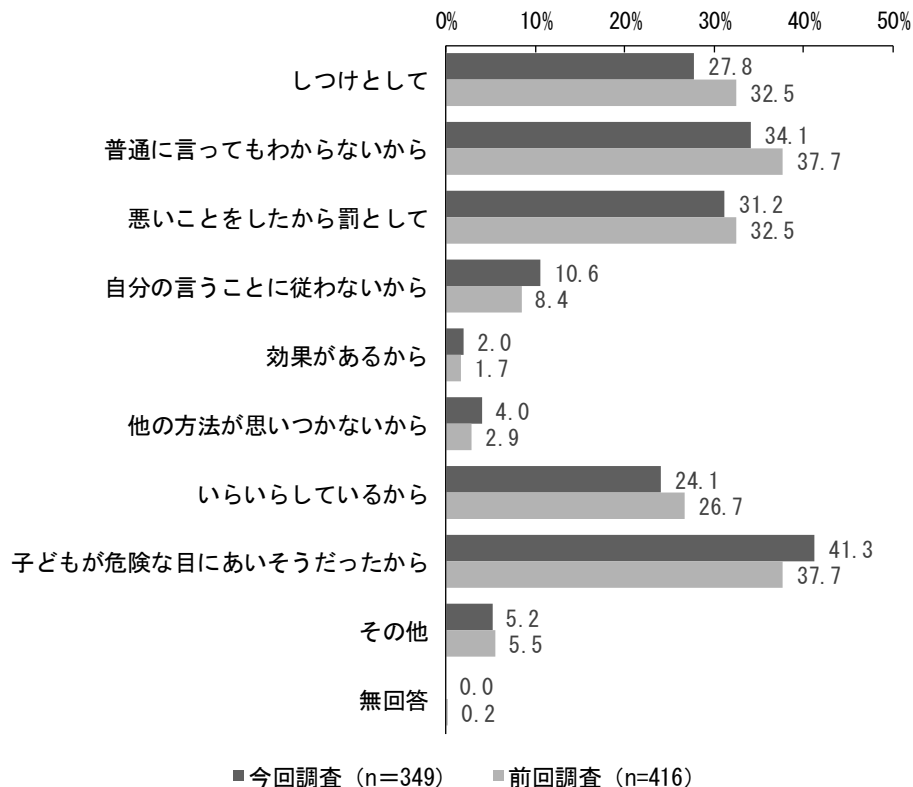

自分を好きかどうか別 「お子さん」をたたく理由

自分を好きかどうか別にみると、自分を好きだと思わない（あまり思わない）人の方で「普通に言ってもわからないから」「いらいらしているから」などの理由で子どもをたたくことが多くなっています。

上段：回答者数 下段：%	合計	しつけとして	普通に言ってもわからないから	悪いことをしたから罰として	自分の言うことに従わないから	効果があるから	他の方法が思いつかないから	いらいらしているから	子どもが危険な目にあいそうだったから	その他	無回答
そう思う	74	23	19	22	5	2	2	11	29	4	0
	100.0	31.1	25.7	29.7	6.8	2.7	2.7	14.9	39.2	5.4	0.0
まあそう思う	171	41	59	59	18	4	4	36	74	8	0
	100.0	24.0	34.5	34.5	10.5	2.3	2.3	21.1	43.3	4.7	0.0
あまりそう思わない	92	31	38	26	11	1	7	32	34	5	0
	100.0	33.7	41.3	28.3	12.0	1.1	7.6	34.8	37.0	5.4	0.0
そう思わない	11	2	3	2	3	0	1	4	7	1	0
	100.0	18.2	27.3	18.2	27.3	0.0	9.1	36.4	63.6	9.1	0.0

「お子さん」をたたくことがあるかどうか別 必要だと思う環境や支援

「たまにある」人と「ない」人で比較すると、「地域における子ども自身の活動の場の充実」「妊娠・出産に対する支援」「子どもの教育環境」「子どもを対象にした犯罪・事故の軽減」「要保護児童に対する支援」では、たまにある人の方で割合が高くなっています。

上段：回答者数 下段：%	合計	地域における子育て支援の充実	保育サービスの充実	子育て支援のネットワークや交流の場所づくり	地域における子ども自身の活動の場の充実	妊娠・出産に対する支援	母親・乳児の健康に対する安心	子どもの教育環境	子育てしやすい住居・まちの環境面での充実	仕事と家庭生活の両立	子どもを対象にした犯罪・事故の軽減	要保護児童に対する支援
よくある	6 100.0	1 16.7	2 33.3	2 33.3	2 33.3	2 33.3	0 0.0	2 33.3	1 16.7	2 33.3	2 33.3	0 0.0
たまにある	343 100.0	146 42.6	165 48.1	50 14.6	73 21.3	50 14.6	36 10.5	106 30.9	137 39.9	131 38.2	110 32.1	11 3.2
ない	334 100.0	157 47.0	161 48.2	58 17.4	59 17.7	38 11.4	40 12.0	101 30.2	142 42.5	146 43.7	93 27.8	4 1.2

「お子さん」をたたくことがあるかどうか別 子育ての相談先（全体で10%以上のもの）

子育てについて気軽に相談できる場所として10%以上となっていた相談先について、「お子さん」をたたくことがあるかどうか別にみると、「配偶者」「子どもの祖父母」「職場の人」「認可保育所」「インターネット」では、ない人の方で割合が高くなっています。

上段：回答者数 下段：%	合計	配偶者	子どもの祖父母	自分または配偶者の兄弟姉妹	親類	友人・知人
よくある	6 100.0	5 83.3	3 50.0	2 33.3	3 50.0	4 66.7
たまにある	343 100.0	300 87.5	255 74.3	114 33.2	85 24.8	252 73.5
ない	334 100.0	310 92.8	255 76.3	98 29.3	79 23.7	238 71.3

上段：回答者数 下段：%	近所の人	職場の人	子育て中の仲間	認可保育所	幼稚園	インターネット
よくある	1 16.7	1 16.7	2 33.3	0 0.0	0 0.0	0 0.0
たまにある	51 14.9	82 23.9	176 51.3	77 22.4	79 23.0	32 9.3
ない	47 14.1	93 27.8	154 46.1	78 23.4	45 13.5	43 12.9

問 40 希望／あなたの生活の中で、「仕事時間」、「家事（育児）時間」、「プライベートな生活時間」の優先度は、どのようになっていますか【単数回答】

「家事（育児）時間を優先」が 59.7%と最も多く、次いで「プライベートな生活時間を優先」が 27.3%、「仕事時間を優先」が 6.5%、「その他」が 3.6%となっています。

n=689

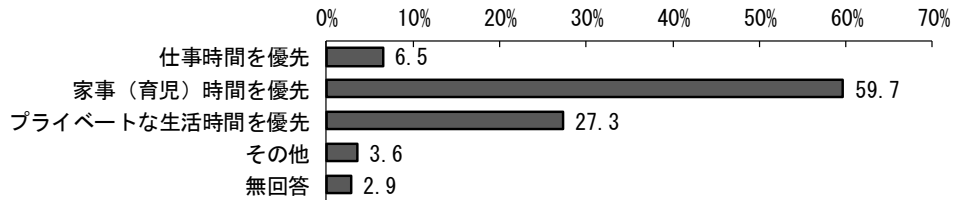

問 40 現実／あなたの生活の中で、「仕事時間」、「家事（育児）時間」、「プライベートな生活時間」の優先度は、どのようになっていますか【単数回答】

「家事（育児）時間を優先」が 67.6%と最も多く、次いで「仕事時間を優先」が 26.7%、「プライベートな生活時間を優先」が 1.7%、「その他」が 1.5%となっています。

n=689

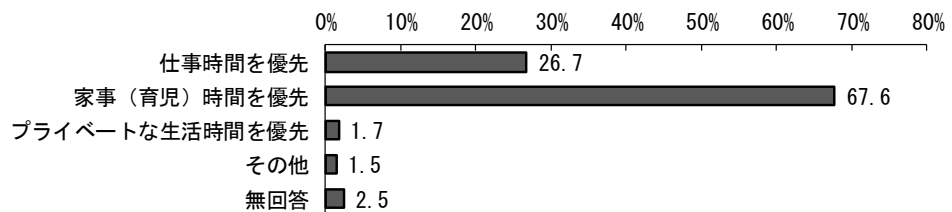

生活の優先度（希望と現実の一致）・「お子さん」の年齢別の一致の状況

生活の優先度で希望と現実が一致している人は 41.1%となっています。年齢別にみると、4歳で「不一致」が 60%を超えています。

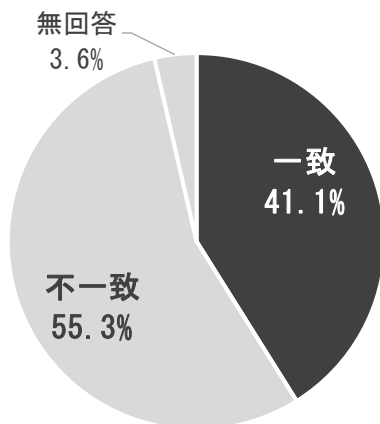

年齢	生活の優先度（希望と現実の一致）			
	合計	一致	不一致	無回答
0歳	92	32	55	5
	100.0	34.8	59.8	5.4
1歳	110	46	63	1
	100.0	41.8	57.3	0.9
2歳	137	63	71	3
	100.0	46.0	51.8	2.2
3歳	115	46	63	6
	100.0	40.0	54.8	5.2
4歳	104	34	63	7
	100.0	32.7	60.6	6.7
5歳	114	54	57	3
	100.0	47.4	50.0	2.6

問 41 市や地域のサークルなどが主催するイベントや講習に、参加してみたいですか

【複数回答】

「子どもと参加できるのであれば、参加してみたい」が 48.6%と最も多く、「同年代の子どもがいる保護者同士が交流できるのであれば、参加してみたい」が 38.6%、「無料ならば参加してみたい」が 30.8%、「有識者から知識が得られるのであれば、参加してみたい」が 29.5%、「保育がついているならば、参加してみたい」が 26.6%となっています。

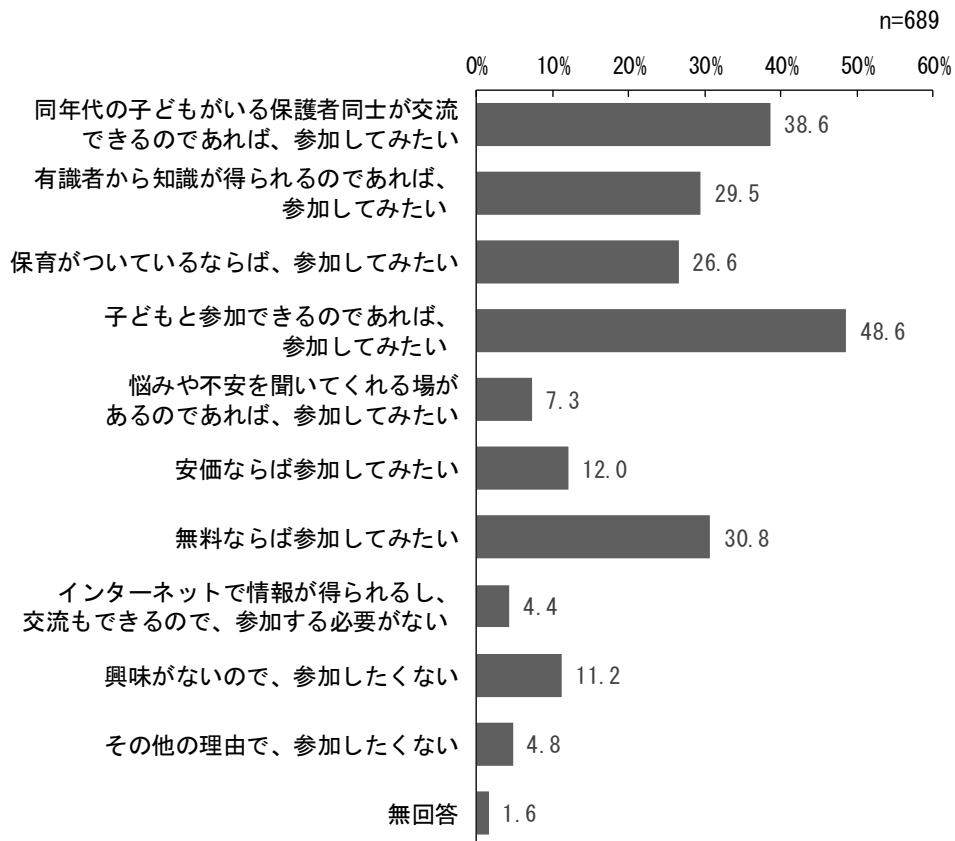

「お子さん」の年齢別 参加意向（条件）

イベントや講習会への参加意向（参加の条件）を年齢別にみると、「同年代の子どもがいる保護者同士が交流できる」は全体に年齢が低いほど割合が高くなっています。「有識者から知識が得られる」は年齢が高いほど割合が高くなっています。保育がついているかどうかは年齢が低いほど割合が高くなっています。

上段： 回答者数 下段：%	合計	同年代の子どもがいる保護者同士が交流できる	有識者から知識が得られる	保育がついている	子どもと参加できる	悩みや不安を聞いてくれる場がある	安価である	無料である	ネット情報・交流があり参加の必要がない	興味がないので、参加したくない	その他の理由で、参加したくない	無回答
0歳	92	47	25	29	44	8	11	42	3	6	4	1
	100.0	51.1	27.2	31.5	47.8	8.7	12.0	45.7	3.3	6.5	4.3	1.1
1歳	110	54	27	34	67	11	12	32	3	8	4	0
	100.0	49.1	24.5	30.9	60.9	10.0	10.9	29.1	2.7	7.3	3.6	0.0
2歳	137	51	32	38	65	3	19	36	11	19	8	3
	100.0	37.2	23.4	27.7	47.4	2.2	13.9	26.3	8.0	13.9	5.8	2.2
3歳	115	39	37	31	53	10	10	37	2	18	1	3
	100.0	33.9	32.2	27.0	46.1	8.7	8.7	32.2	1.7	15.7	0.9	2.6
4歳	104	36	35	24	44	12	13	29	4	13	8	2
	100.0	34.6	33.7	23.1	42.3	11.5	12.5	27.9	3.8	12.5	7.7	1.9
5歳	114	33	41	20	56	5	16	33	7	11	7	2
	100.0	28.9	36.0	17.5	49.1	4.4	14.0	28.9	6.1	9.6	6.1	1.8

問 41① 具体的には、どのような活動に参加してみたいですか【複数回答】

「運動に関すること」が53.6%と最も多く、次いで「食育に関すること」が41.8%、「文化・芸術に関すること」が36.8%、「成長・発達に関すること」が31.5%、「しつけに関すること」が31.1%となっています。

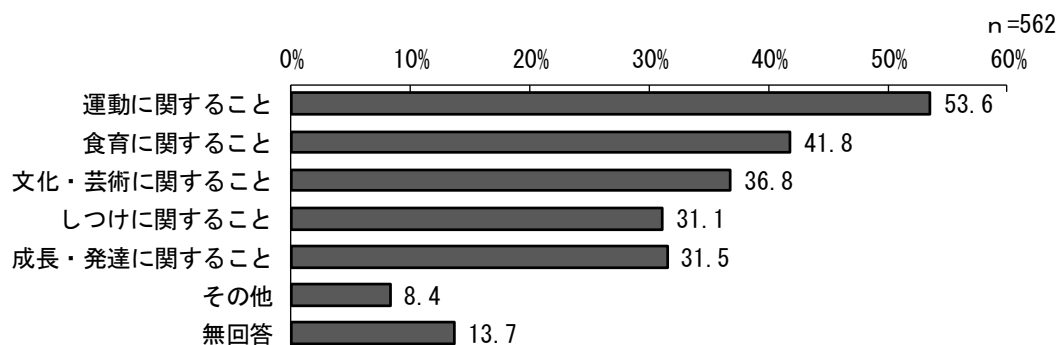

「お子さん」の年齢別・参加意向（条件）別 参加したい活動

年齢別にみると、「運動に関すること」は1歳から5歳で他の活動よりも割合が高くなっています。「食育に関すること」「文化・芸術に関すること」は5歳で多くなっています。

参加意向（条件）別にみると、「運動に関すること」は安価であることや子どもと参加できることが多くなっており、「食育に関すること」では安価であることが多くなっています。「成長・発達に関すること」では有識者からの知識が得られること、悩みや不安を聞いてくれる場があることが比較的多くなっています。

上段：回答者数 下段：%	合計	運動に 関すること	食育に 関すること	文化・芸術に 関すること	しつけに 関すること	成長・発達に 関すること	その他	無回答
0歳	82 100.0	34 41.5	36 43.9	23 28.0	24 29.3	26 31.7	8 9.8	9 11.0
1歳	98 100.0	49 50.0	33 33.7	27 27.6	33 33.7	31 31.6	8 8.2	15 15.3
2歳	105 100.0	62 59.0	45 42.9	41 39.0	39 37.1	29 27.6	4 3.8	16 15.2
3歳	93 100.0	54 58.1	42 45.2	37 39.8	23 24.7	32 34.4	12 12.9	10 10.8
4歳	81 100.0	36 44.4	29 35.8	27 33.3	24 29.6	24 29.6	6 7.4	14 17.3
5歳	89 100.0	56 62.9	46 51.7	46 51.7	29 32.6	29 32.6	9 10.1	12 13.5
同年代の子どもがいる 保護者同士が交流できる	266 100.0	145 54.5	117 44.0	90 33.8	82 30.8	92 34.6	25 9.4	38 14.3
有識者から知識が得られる	203 100.0	101 49.8	96 47.3	78 38.4	82 40.4	95 46.8	17 8.4	24 11.8
保育がついている	183 100.0	105 57.4	82 44.8	63 34.4	66 36.1	58 31.7	21 11.5	24 13.1
子どもと参加できる	335 100.0	210 62.7	158 47.2	150 44.8	97 29.0	101 30.1	28 8.4	34 10.1
悩みや不安を聞いてくれる 場がある	50 100.0	24 48.0	17 34.0	13 26.0	23 46.0	23 46.0	7 14.0	7 14.0
安価である	83 100.0	55 66.3	46 55.4	45 54.2	28 33.7	24 28.9	9 10.8	7 8.4
無料である	212 100.0	117 55.2	100 47.2	68 32.1	72 34.0	67 31.6	15 7.1	25 11.8

3 小学生調査結果

1. 子どもと家族の状況（基本属性等）

問1 この調査票にご回答いただく方はどなたですか【単数回答】

「母親」が90.7%と最も多く、「父親」が8.8%となっています。

n=669

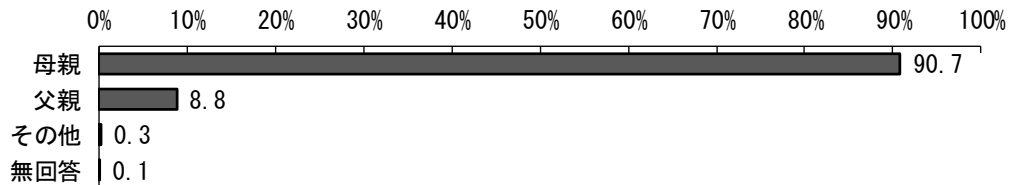

問2 「お子さん」の学年【単数回答】

「小学2年生」が19.0%と最も多く、次いで「小学1年生」が17.0%、「小学3年生」が16.7%、「小学5年生」が15.7%、「小学4年生」が14.9%となっています。

n=669

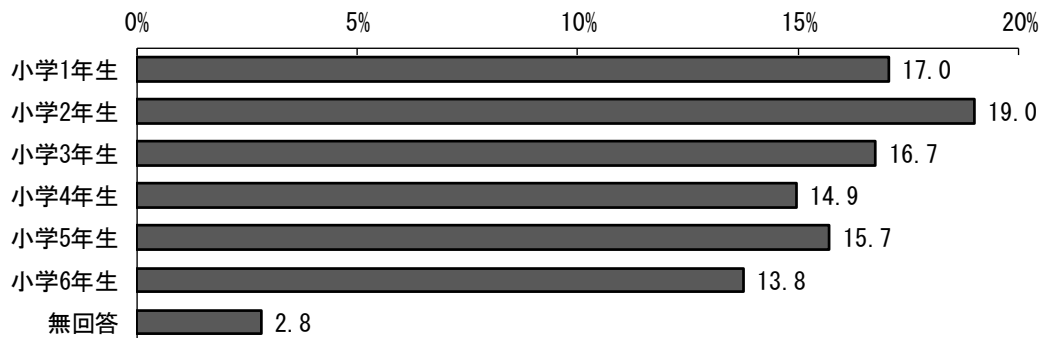

問3 「お子さん」の健康状況【複数回答】

「健康である」が86.5%と最も多く、次いで「アレルギーがある」が20.5%、「障害がある」が3.6%、「病気がある」が2.2%となっています。

n=669

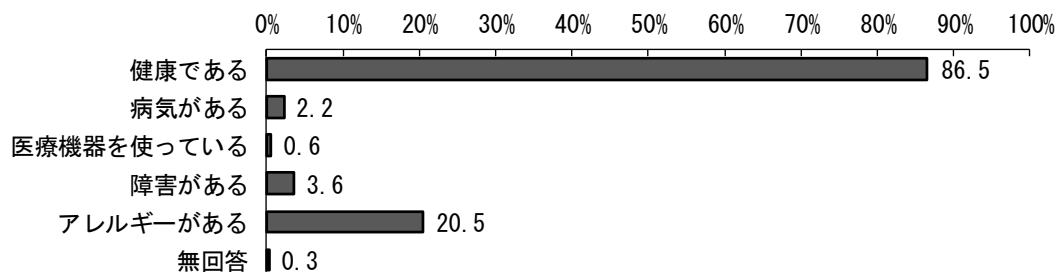

問4 調査票回答者の配偶関係【単数回答】

「配偶者がいる」が93.1%、「配偶者はいない」が6.1%となっています。

n=669

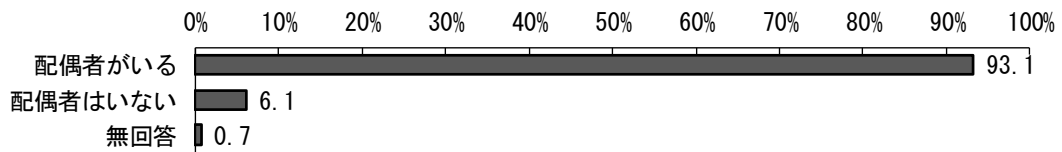

問5 「お子さん」と同居している方【複数回答】

「母親」が93.7%と最も多く、次いで「父親」が92.2%、「兄弟姉妹」が78.3%、「祖母」が8.5%、「祖父」が4.5%となっています。

n=669

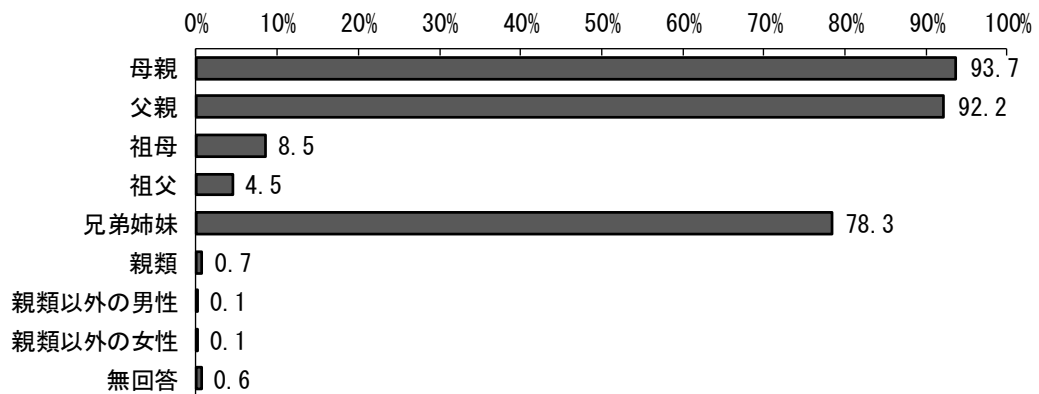

問6 「お子さん」の子育て（教育を含む）を主に行っている方【単数回答】

「父母ともに」が56.1%と最も多く、次いで「主に母親」が40.7%、「主に父親」が1.2%、「主に祖父母」が0.6%、「その他」が0.6%となっています。

n=669

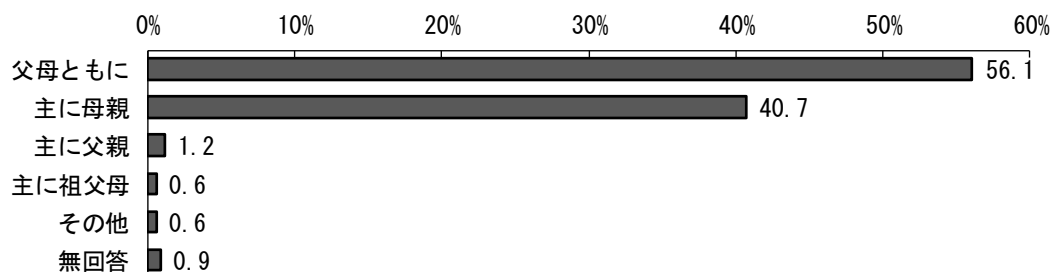

問6① ご家庭の中で、子育てにかかわっていない方はいますか。【複数回答】

「父親」が7.0%と最も多く、次いで「祖父」が5.7%、「祖母」が4.6%、「その他」が1.9%、「母親」が0.9%となっています。

設問文で「かかわっていない方はいますか」と問いかけていることから、「子育てにかかわっていない家族は、いない」と考えた方が「無回答」になったことが考えられます。

n=669

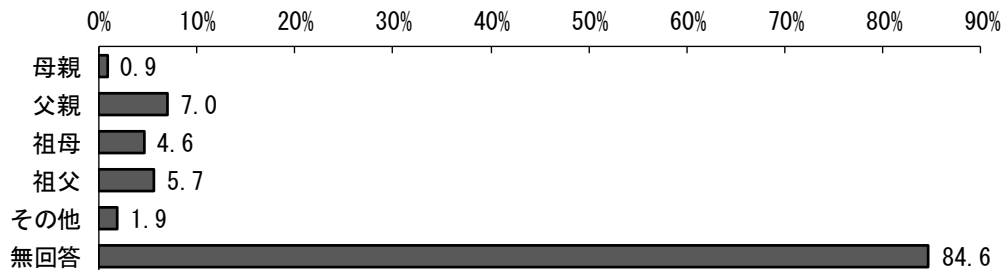

問6① (子育てに) かかわっていない理由【複数回答】

子育てにかかわっていない方がいる場合の、かかわっていない理由では、「仕事が忙しくて、子育てする時間が取れないため」が22.3%、「単身赴任などで日常的に離れているため」が21.4%、「子育てに関心がないため」が9.7%、「病気・障害があるため」が8.7%で、「その他の理由」が35.9%と最も多くなっています。

n=103

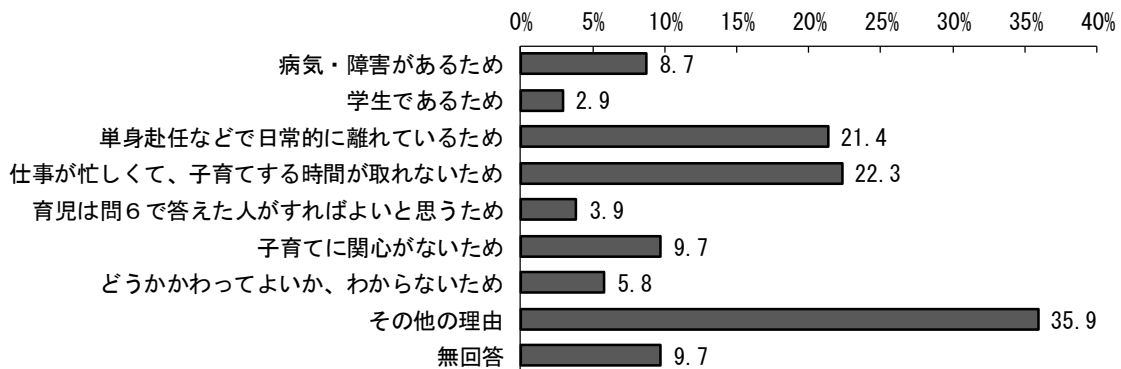

【主な「その他」の理由】(件数)

遠くに住んでいる・別居している(14)／他界している(3)／あまりなついていない／サポートを頼みづらい／生活リズムが違うため／本人の趣味があるため／住居が別で仕事をもっているため

問7 お住まいのまちはどちらですか【単数回答】

「芝久保町」が13.0%と最も多く、次いで「向台町」が12.6%、「谷戸町」が8.2%、「南町」が7.3%、「柳沢」が4.9%となっています。

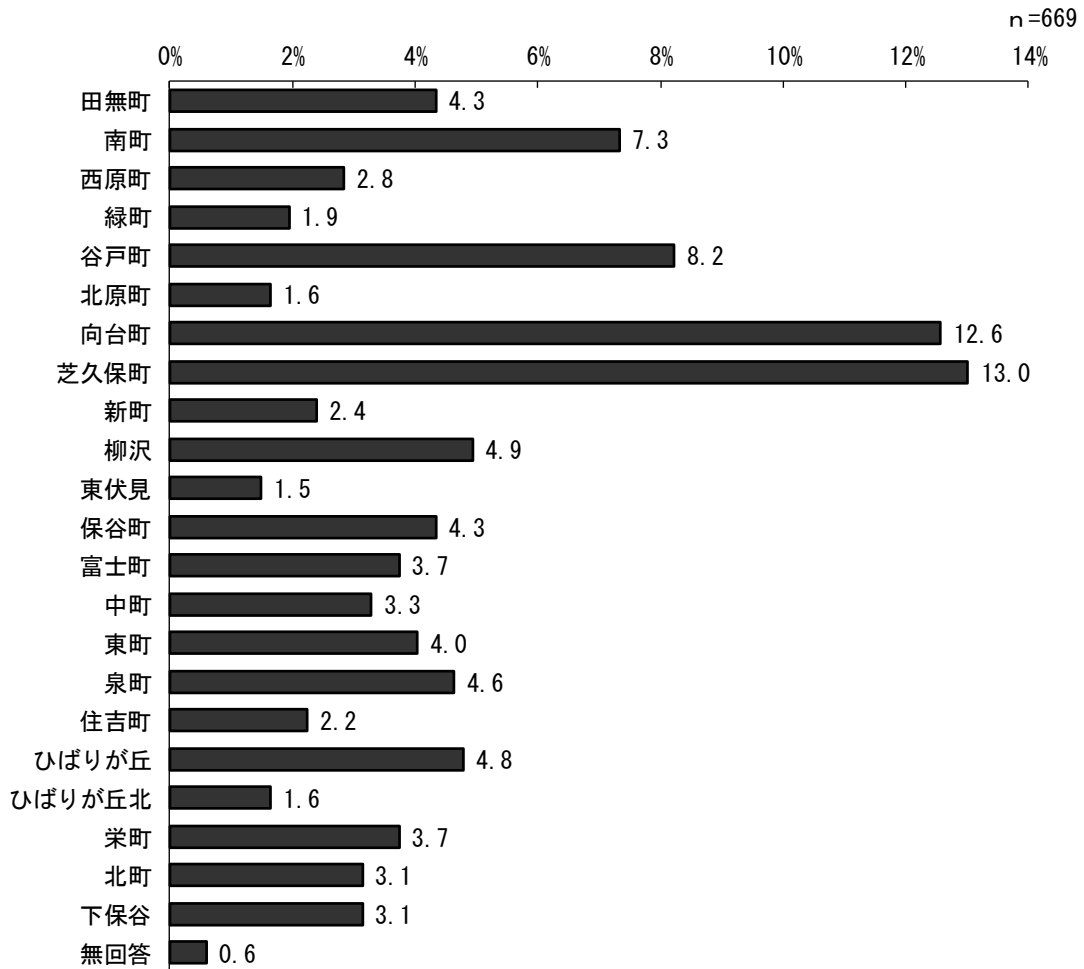

問8 お住まいは、何丁目ですか

地区別の丁目については以下のとおりとなっています。

上段：回答者数 下段：%	合計	1丁目	2丁目	3丁目	4丁目	5丁目	6丁目	7丁目	無回答
田無町	29 100.0	3 10.3	3 10.3	2 6.9	2 6.9	6 20.7	5 17.2	8 27.6	0 0.0
南町	49 100.0	8 16.3	10 20.4	8 16.3	7 14.3	7 14.3	9 18.4	0 0.0	0 0.0
西原町	19 100.0	2 10.5	2 10.5	5 26.3	6 31.6	4 21.1	0 0.0	0 0.0	0 0.0
緑町	13 100.0	3 23.1	9 69.2	1 7.7	0 0.0	0 0.0	0 0.0	0 0.0	0 0.0
谷戸町	55 100.0	8 14.5	35 63.6	11 20.0	0 0.0	0 0.0	0 0.0	0 0.0	1 1.8
北原町	11 100.0	7 63.6	1 9.1	3 27.3	0 0.0	0 0.0	0 0.0	0 0.0	0 0.0
向台町	84 100.0	13 15.5	10 11.9	36 42.9	10 11.9	4 4.8	11 13.1	0 0.0	0 0.0
芝久保町	87 100.0	25 28.7	17 19.5	16 18.4	12 13.8	16 18.4	0 0.0	0 0.0	1 1.1
新町	16 100.0	2 12.5	2 12.5	2 12.5	2 12.5	3 18.8	5 31.3	0 0.0	0 0.0
柳沢	33 100.0	5 15.2	4 12.1	5 15.2	1 3.0	14 42.4	4 12.1	0 0.0	0 0.0
東伏見	10 100.0	0 0.0	1 10.0	1 10.0	4 40.0	2 20.0	2 20.0	0 0.0	0 0.0
保谷町	29 100.0	1 3.4	2 6.9	3 10.3	4 13.8	7 24.1	11 37.9	0 0.0	1 3.4
富士町	25 100.0	9 36.0	1 4.0	4 16.0	7 28.0	4 16.0	0 0.0	0 0.0	0 0.0
中町	22 100.0	1 4.5	3 13.6	4 18.2	4 18.2	4 18.2	4 18.2	0 0.0	2 9.1
東町	27 100.0	1 3.7	8 29.6	3 11.1	4 14.8	2 7.4	9 33.3	0 0.0	0 0.0
泉町	31 100.0	10 32.3	8 25.8	6 19.4	1 3.2	2 6.5	4 12.9	0 0.0	0 0.0
住吉町	15 100.0	5 33.3	3 20.0	3 20.0	0 0.0	4 26.7	0 0.0	0 0.0	0 0.0
ひばりが丘	32 100.0	5 15.6	15 46.9	4 12.5	8 25.0	0 0.0	0 0.0	0 0.0	0 0.0
ひばりが丘北	11 100.0	7 63.6	0 0.0	3 27.3	1 9.1	0 0.0	0 0.0	0 0.0	0 0.0
栄町	25 100.0	9 36.0	11 44.0	5 20.0	0 0.0	0 0.0	0 0.0	0 0.0	0 0.0
北町	21 100.0	1 4.8	10 47.6	3 14.3	1 4.8	5 23.8	1 4.8	0 0.0	0 0.0
下保谷	21 100.0	2 9.5	6 28.6	5 23.8	1 4.8	6 28.6	0 0.0	0 0.0	1 4.8

問9 あなたは、西東京市に、通算で何年お住まいですか【単数回答】

「11年～15年」が31.2%と最も多く、次いで「6年～10年」が28.3%、「21年以上」が16.7%、「16年～20年」が11.5%、「1年～5年」が10.5%となっています。

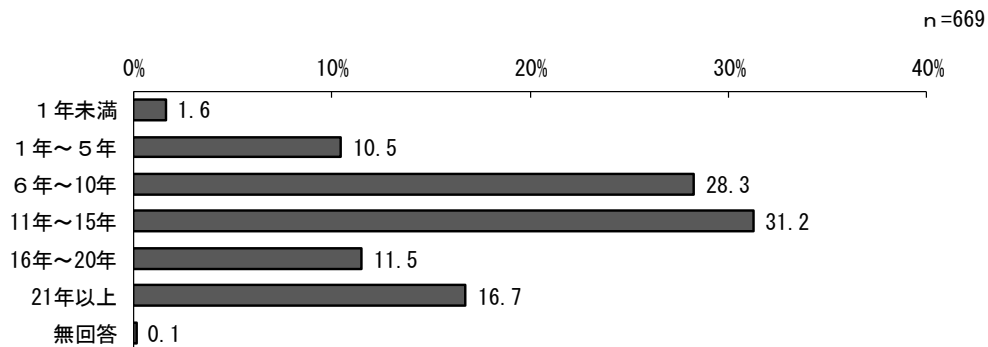

問10 あなたは、これからも西東京市で暮らしたいですか【単数回答】

「暮らしたい」が86.8%と最も多く、次いで「別の場所で暮らしたい」が10.3%、「別の場所で暮らしてから、西東京市に戻ってきたい」が0.6%となっています。

前回調査と比較すると、「暮らしたい」が4.4ポイント増加し、「別の場所で暮らしたい」が1.5ポイント減少しています。

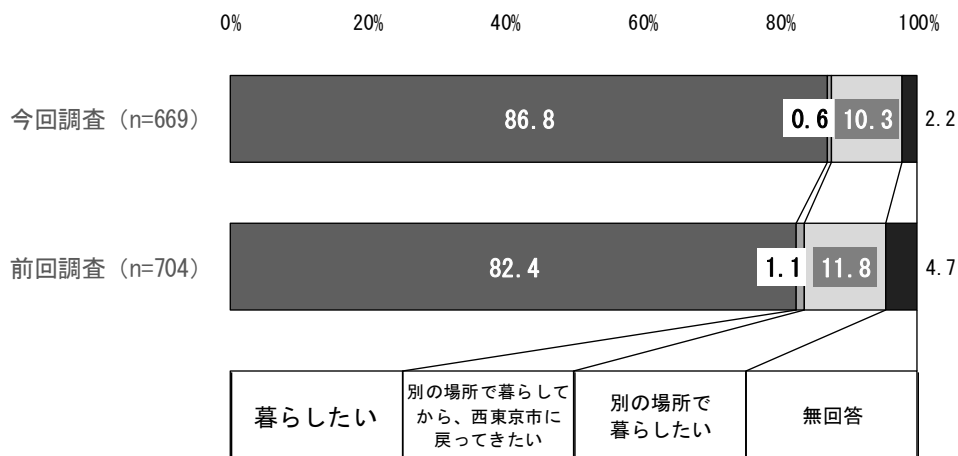

2. 保護者の就労状況

問 11 ①母親／保護者の現在の就労状況【単数回答】

「パート・アルバイト等で就労」が42.9%と最も多く、次いで「フルタイムで就労」が28.4%、「以前は就労していたが、現在は就労していない」が23.0%、「これまで就労したことがない」が1.9%、「フルタイムで就労（産休・育休・介護休業中）」が0.9%となっています。

前回調査と比較すると、フルタイムでの就労が9.9ポイント増加しています。

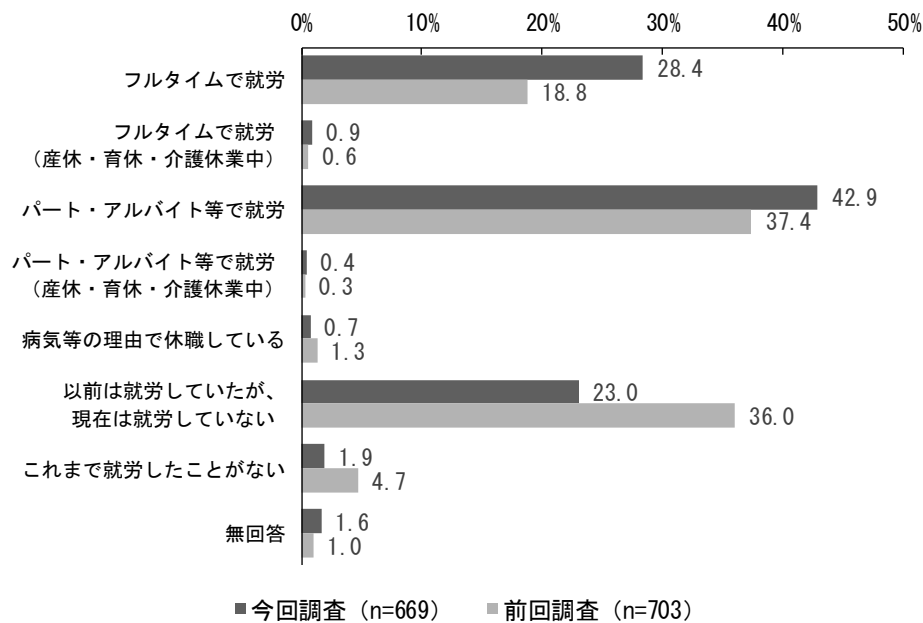

週当たりの就労日数

日数	フルタイム n=190		フルタイム (産休等) n=6		パート・アルバイト等 n=287		パート・アルバイト等 (産休等) n=3	
	n	%	n	%	n	%	n	%
1日	0	0.0	0	0.0	5	1.7	0	0.0
2日	2	1.1	0	0.0	37	12.9	1	33.3
3日	0	0.0	0	0.0	86	30.0	0	0.0
4日	3	1.6	1	16.7	87	30.3	0	0.0
5日	167	87.9	5	83.3	63	22.0	2	66.7
6日	16	8.4	0	0.0	5	1.7	0	0.0
7日	1	0.5	0	0.0	1	0.3	0	0.0
無回答	1	0.5	0	0.0	3	1.0	0	0.0

就労している方

問 11①-1 母親／家を出る時間・帰宅時間

母親が家を出る時間は「8 時台」が 47.5%と最も多く、次いで「9 時台」が 23.9%、「7 時台」が 17.3%、「10 時台」が 4.1%、「11 時以降」が 2.3%となっています。

帰宅時間は「16 時前」が 29.8%と最も多く、次いで「18 時台」が 24.7%、「17 時台」が 14.8%、「19 時台」が 14.8%、「16 時台」が 8.4%となっています。

【家を出る時間】

【帰宅時間】

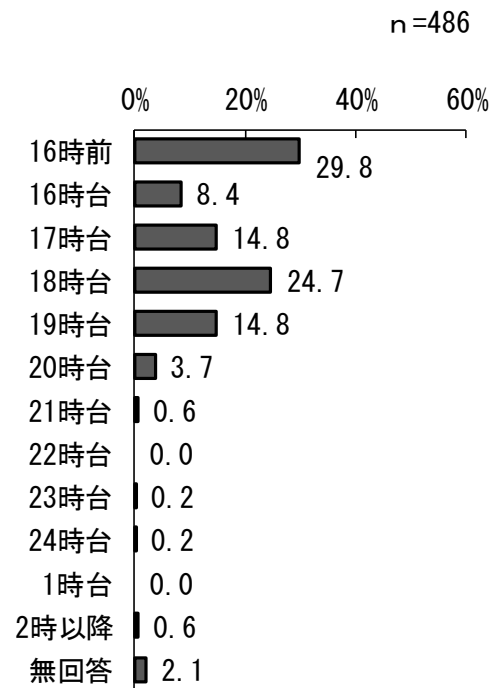
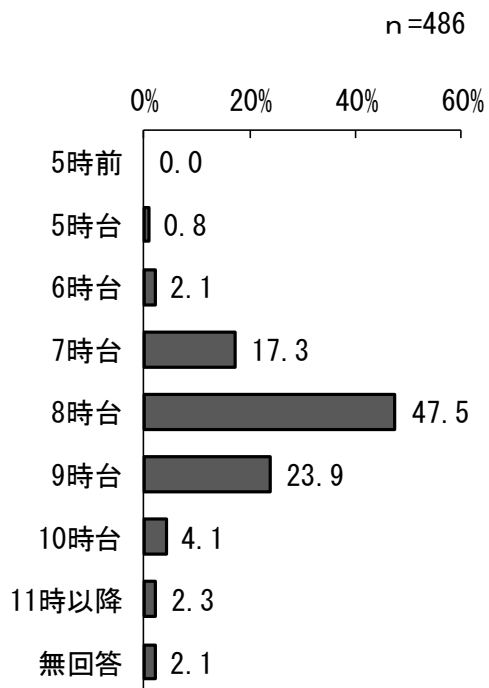

問 11 ②父親／保護者の現在の就労状況【単数回答】

「フルタイムで就労」が87.7%と最も多くなっています。

前回調査と比較すると、フルタイムでの就労が4.2ポイント増加しています。

フルタイムの、週当たりの就労日数は「5日」が最も多くなっています。

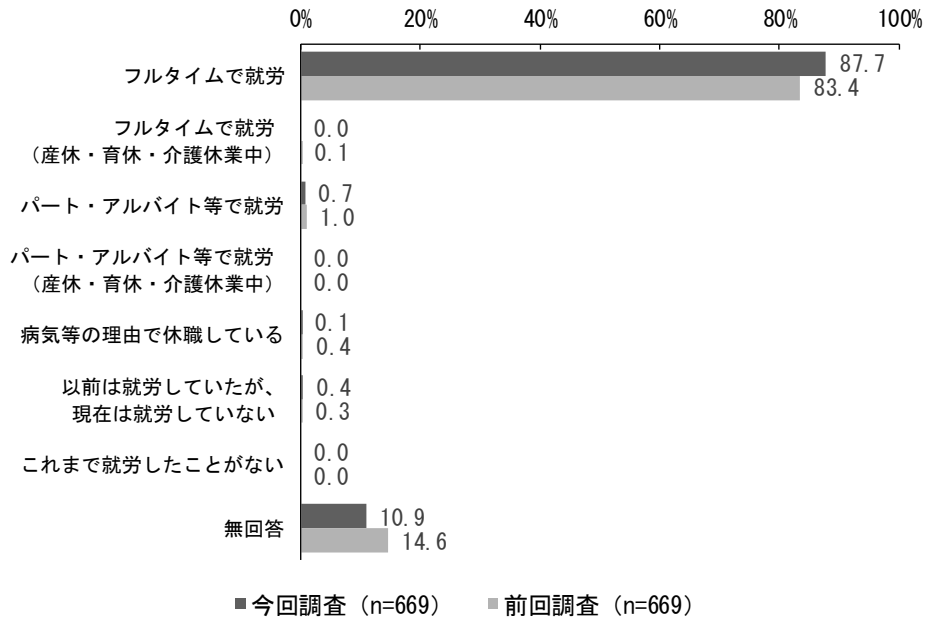

週当たりの就労日数

日数	フルタイム n=587		フルタイム (育休等) 該当なし		パート・アルバイト等 n=5		パート・アルバイト等 (育休等) 該当なし	
	n	%	n	%	n	%	n	%
1日	1	0.2	-	-	0	0.0	-	-
2日	2	0.3	-	-	0	0.0	-	-
3日	0	0.0	-	-	1	20.0	-	-
4日	5	0.9	-	-	1	20.0	-	-
5日	448	76.3	-	-	1	20.0	-	-
6日	97	16.5	-	-	1	20.0	-	-
7日	10	1.7	-	-	0	0.0	-	-
無回答	24	4.1	-	-	1	20.0	-	-

就労している方

問 11②-1 父親／家を出る時間・帰宅時間

父親が家を出る時間は「7時台」が38.0%と最も多く、次いで「8時台」が28.7%、「6時台」が18.4%、「9時台」が5.4%、「5時台」が3.5%となっています。

帰宅時間は「21時台」が20.9%と最も多く、次いで「20時台」が19.9%、「22時台」が18.1%、「19時台」が12.5%、「23時台」が11.0%となっています。

【家を出る時間】

【帰宅時間】

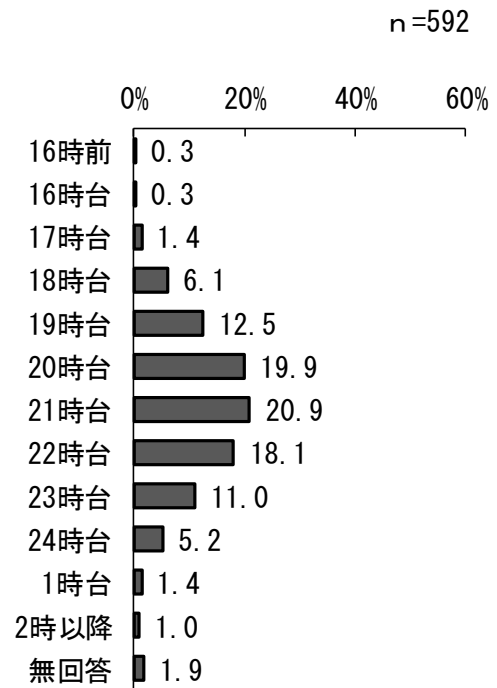
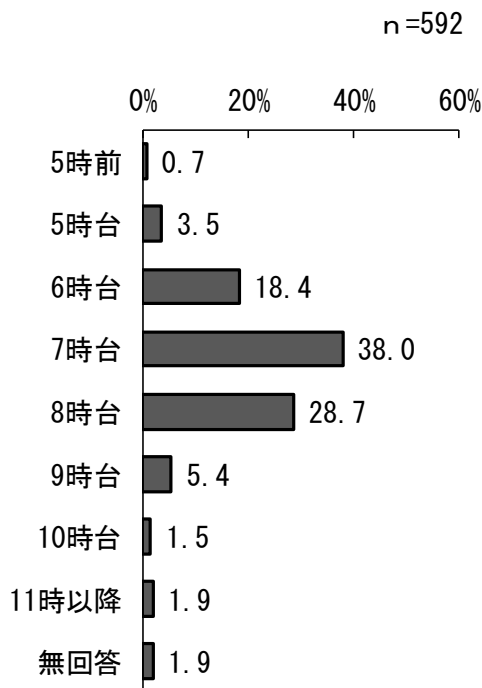

共働きの状況

共働きの状況は、「父母いずれかがパートで共働き」が40.8%と最も多く、次いで「父母ともフルタイムで共働き」が24.4%、「父母いずれかが在宅（休業中含む）」が22.1%となっています。

前回調査と比較すると「父母ともフルタイムで共働き」が8.9ポイント増加しています。

学年別にみると、「父母ともフルタイムで共働き」は「小学4年生」で最も多くなっています。

問11①②【単数回答】より分類集計（母子・父子家庭を除く）

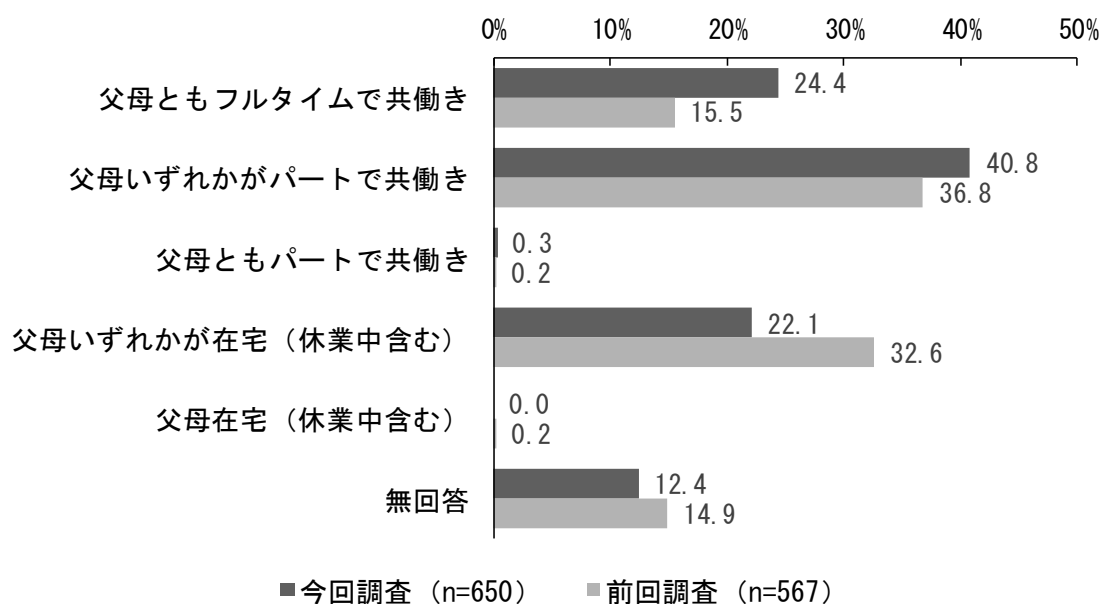

「お子さん」の学年別 共働きの状況

上段：回答者数 下段：%	合計	父母ともフルタイムで共働き	父母いずれかがパートで共働き	父母ともパートで共働き	父母いずれかが在宅（休業中含む）	父母在宅（休業中含む）	無回答
小学1年生	114	27	35	1	37	0	14
	100.0	23.7	30.7	0.9	32.5	0.0	12.3
小学2年生	127	30	51	0	29	0	17
	100.0	23.6	40.2	0.0	22.8	0.0	13.4
小学3年生	112	29	41	1	25	0	16
	100.0	25.9	36.6	0.9	22.3	0.0	14.3
小学4年生	100	27	48	0	18	0	7
	100.0	27.0	48.0	0.0	18.0	0.0	7.0
小学5年生	105	23	46	0	22	0	14
	100.0	21.9	43.8	0.0	21.0	0.0	13.3
小学6年生	92	22	48	0	14	0	8
	100.0	23.9	52.2	0.0	15.2	0.0	8.7

母親の就労希望等

フルタイム以外で就労している方

問 11③-1 母親／フルタイムへの転換希望はありますか【単数回答】

「パート・アルバイト等就労を続けることを希望」が56.2%と最も多く、次いで「フルタイムへの転換希望はあるが、実現するのは難しそうである」が26.6%、「フルタイムへの転換希望があり、実現できる見込みがある」が8.6%、「パート・アルバイト等をやめて子育てや家事に専念したい」が1.4%となっています。

前回調査と比較すると「フルタイムへの転換希望があり、実現できる見込みがある」が4.4ポイント、「パート・アルバイト等をやめて子育てや家事に専念したい」が0.3ポイント増加しています。

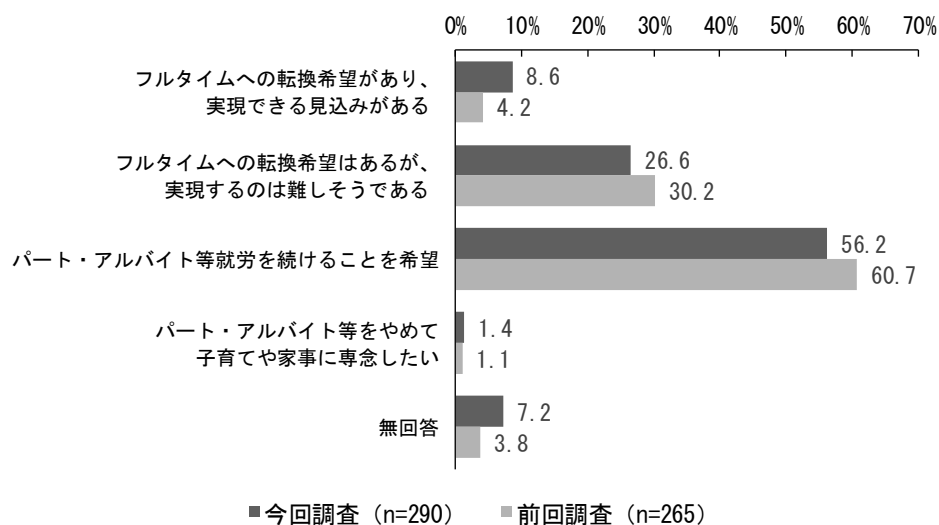

就労していない方

問 11④-1 母親／就労したいという希望はありますか【複数回答】

「すぐにでも、もしくは1年以内に就労したい」が43.0%と最も多く、次いで「1年より先に就労したい」が39.0%、「就労の予定はない」が19.8%となっています。

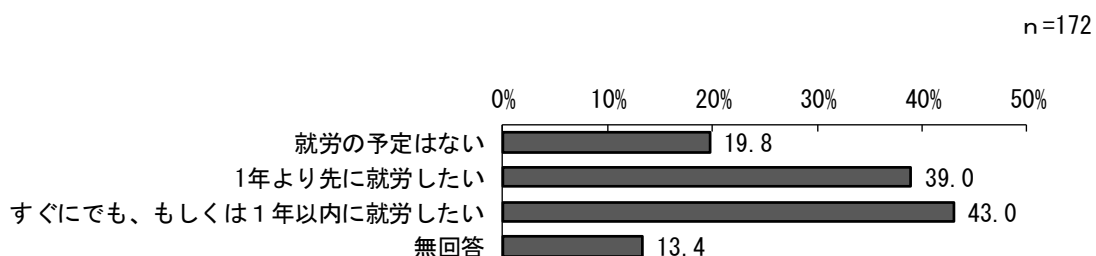

※単数回答設問だが複数回答が多かったため複数回答として集計

1年より先に就労したい方

問 11④-1 母親／一番下の子どもが（ ）歳になったところに就労したい【単数回答】

「12歳以上」が26.9%と最も多く、次いで「10歳」が20.9%、「3歳」が11.9%、「6歳」が11.9%、「7歳」が9.0%となっています。

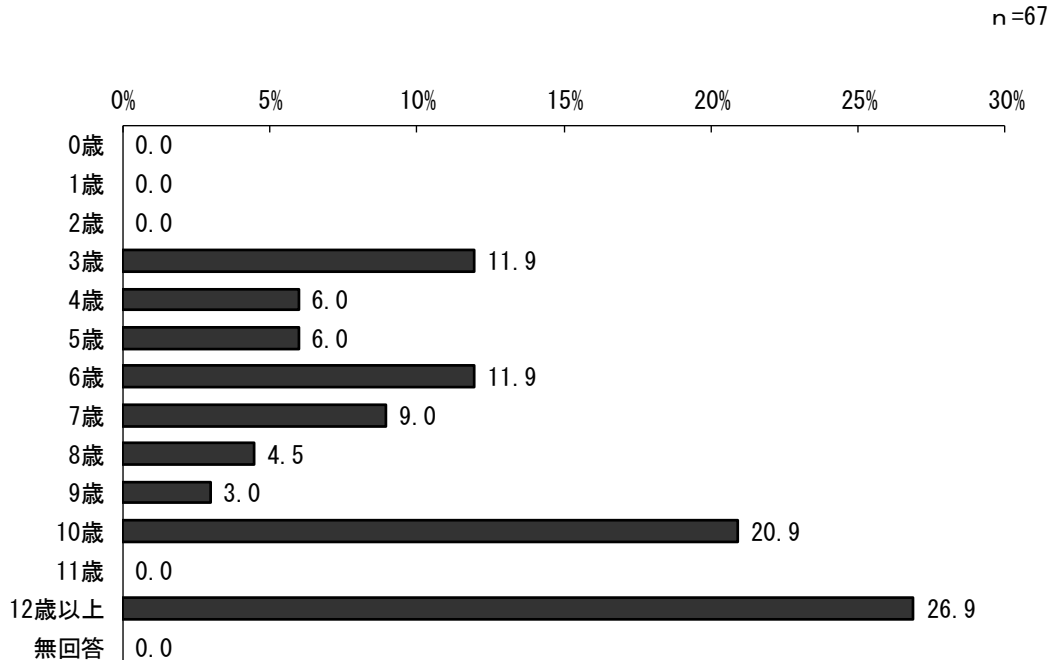

すぐにでも、もしくは1年以内に就労したい方

問 11④-1 母親／希望する就労形態【単数回答】

「フルタイムを希望」が9.5%、「パートタイム、アルバイト等（「フルタイム」以外）を希望」が87.8%となっています。

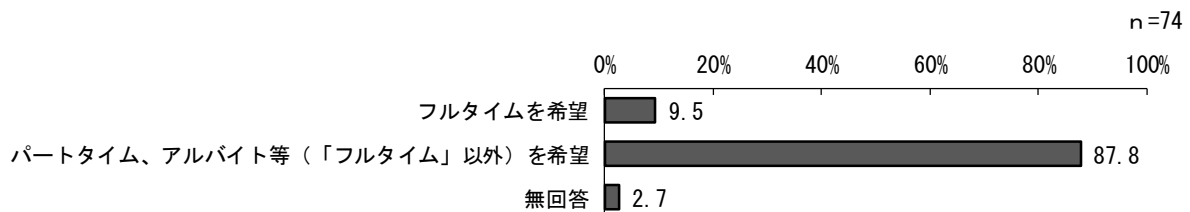

希望する就労形態で「パートタイム、アルバイト等を希望」した方の希望日数・時間

【週当たりの希望就労日数】

日数	n=65	
	n	%
1日	0	0.0
2日	8	12.3
3日	38	58.5
4日	13	20.0
5日	5	7.7
6日	0	0.0
7日	0	0.0
無回答	1	1.5

【1日当たりの希望就労時間】

時間	n=65	
	n	%
1時間	0	0.0
2時間	0	0.0
3時間	3	4.6
4時間	26	40.0
5時間	21	32.3
6時間	12	18.5
7時間	2	3.1
8時間以上	0	0.0
無回答	1	1.5

就労の予定がない方

問 11⑤-1 母親／就労の予定がない理由は何ですか【単数回答】

「子育てや家事に専念したい」が55.9%と最も多く、次いで「子育て、家事、介護などで忙しい」が17.6%、「その他」が17.6%、「病気である」が5.9%となっています。「学童クラブ等の利用条件に合わない」は0.0%となっています。

n=34

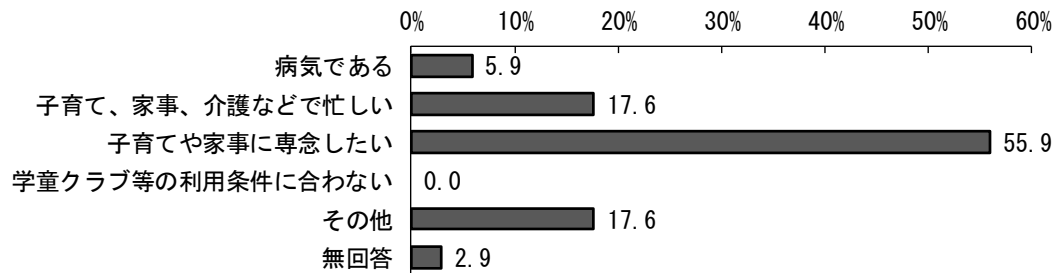

父親の就労希望等

フルタイム以外で就労している方

問 11③-2 父親／フルタイムへの転換希望はありますか【単数回答】

フルタイム以外で就労している人は5人（前回調査7人）で、「パート・アルバイト等で就労を続けることを希望」が4人（前回調査1人）、「フルタイムへの転換希望はあるが、実現するのは難しそうである」が1人（前回調査3人）となっています。「フルタイムへの転換希望があり、実現できる見込みがある」が0人（前回調査3人）で、「パート・アルバイト等をやめて子育てや家事に専念したい」は、今回も前回も0人となっています。

※グラフ省略

就労していない方

問 11④-2 父親／就労したいという希望はありますか【複数回答】

就労していない人 4 人（前回調査 5 人）のうち、「就労の予定はない」が 1 人（前回調査 1 人）、「すぐにでも、もしくは 1 年以内に就労したい」が 1 人（前回調査 1 人）となっています。

※グラフ省略

1 年より先に就労したい方

問 11④-2 父親／一番下の子どもが（ ）歳になったころに就労したい【単数回答】

該当なし

すぐにでも、もしくは 1 年以内に就労したい方

問 11④-2 父親／希望する就労形態【単数回答】

該当なし（無回答）

就労の予定がない方

問 11⑤-2 父親／就労の予定がない理由は何ですか【単数回答】

「その他」が 1 名となっています。

3. 放課後や長期休暇中の居場所

問 12 西東京市に学童クラブがあることを知っていますか【単数回答】

「知っている」が97.3%、「知らない」が0.1%となっています。
 前回調査と比較すると、「知っている」が4.4ポイント増加しています。

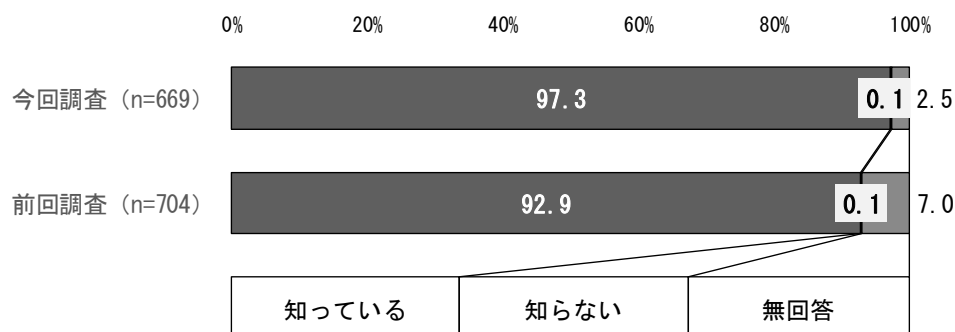

「お子さん」の学年別 学童クラブの認知度

学年による偏りはなく、全学年で認知度が高くなっています。

上段：回答者数 下段：%	合計	知っている	知らない	無回答
小学1年生	114	108	0	6
	100.0	94.7	0.0	5.3
小学2年生	127	126	0	1
	100.0	99.2	0.0	0.8
小学3年生	112	110	0	2
	100.0	98.2	0.0	1.8
小学4年生	100	98	0	2
	100.0	98.0	0.0	2.0
小学5年生	105	100	0	5
	100.0	95.2	0.0	4.8
小学6年生	92	91	1	0
	100.0	98.9	1.1	0.0

問 13 「お子さん」は、放課後（平日の小学校終了後）の時間を、現在、どのように過ごしていますか【複数回答】

「下校後は、ずっと自宅」が54.1%と最も多く、次いで「運動に関する習い事（サッカークラブ、水泳教室など）」が52.3%、「勉強に関する習い事（学習塾、そろばん教室など）」が40.5%、「文化に関する習い事（ピアノ教室、習字教室など）」が28.7%、「公的スペース（公民館、図書館、公園など）」が23.0%となっています。

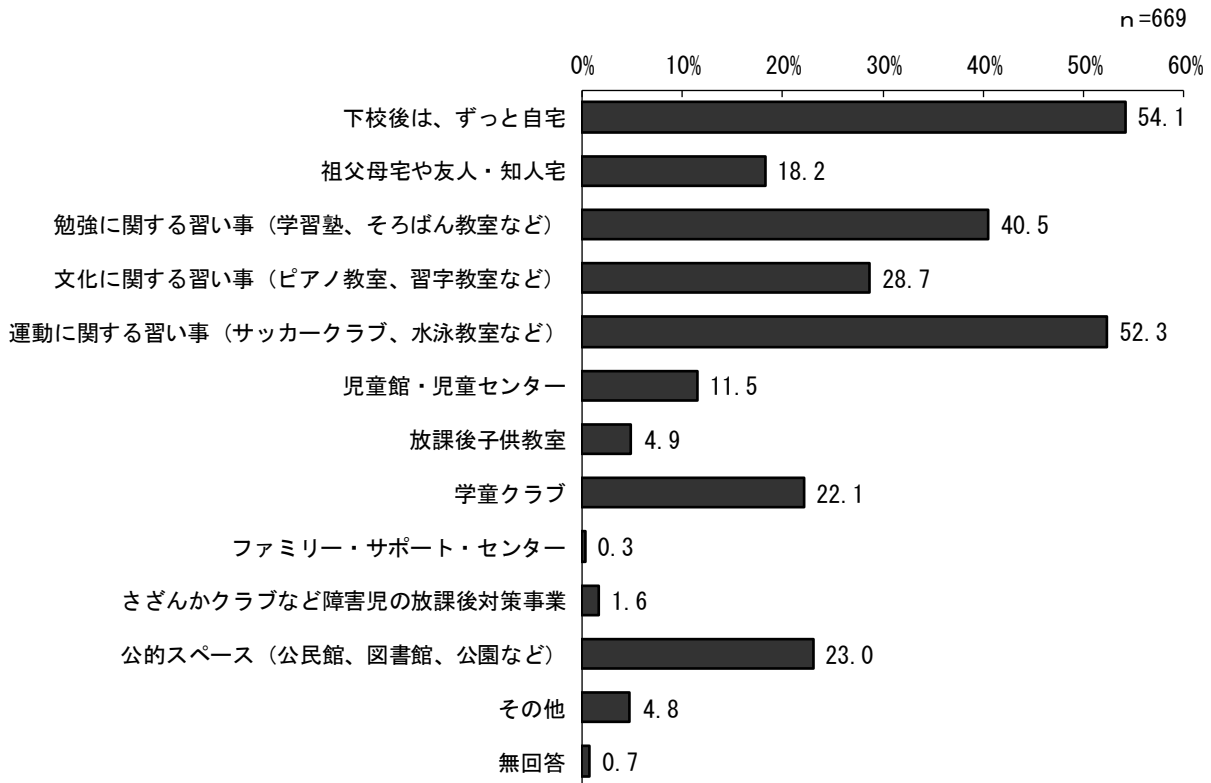

放課後を過ごしている場所別の週当たりの平均日数

過ごしている場所で50%以上だった「下校後は、ずっと自宅」は平均日数が2.47日、「運動に関する習い事」は平均日数が1.86日となっています。「学童クラブ」の平均日数は4.10日で最も多くなっています。

放課後過ごしている場所	n	平均日数
下校後は、ずっと自宅	362	2.47日
祖父母宅や友人・知人宅	122	1.67日
勉強に関する習い事（学習塾、そろばん教室など）	271	2.07日
文化に関する習い事（ピアノ教室、習字教室など）	192	1.23日
運動に関する習い事（サッカークラブ、水泳教室など）	350	1.86日
児童館・児童センター	77	1.76日
放課後子供教室	33	1.12日
学童クラブ	148	4.10日
ファミリー・サポート・センター	2	2.00日
さざんかクラブなど障害児の放課後対策事業	11	2.55日
公的スペース（公民館、図書館、公園など）	154	1.88日
その他	32	2.19日

放課後を過ごしている場所別 下校時から何時まで過ごしているか

勉強、文化、運動に関する習い事と障害児の放課後対策事業では「18 時台」、放課後子供教室は「16 時台」、それ以外では「17 時台」が最も多くなっています。勉強や運動の習い事では「19 時台」が 20%以上みられます。

祖父母宅や友人・知人宅

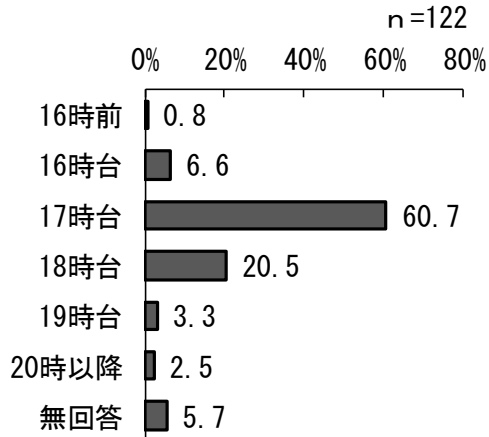

勉強に関する習い事

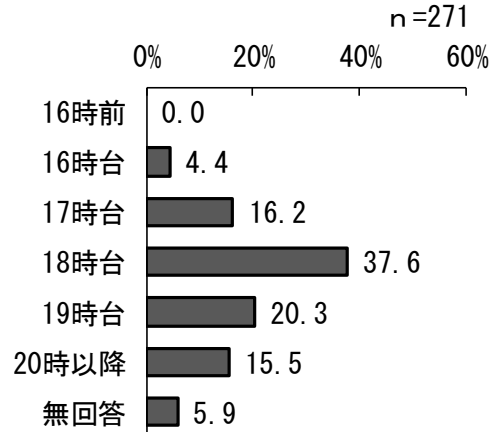

文化に関する習い事

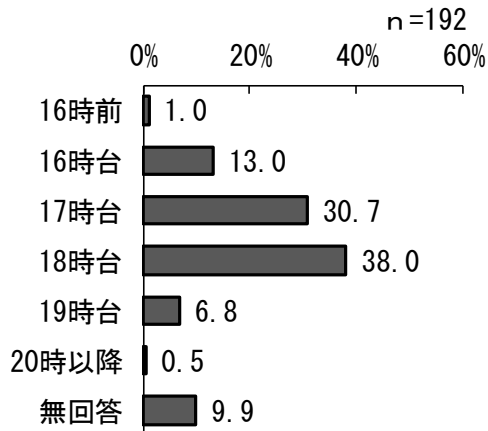

運動に関する習い事

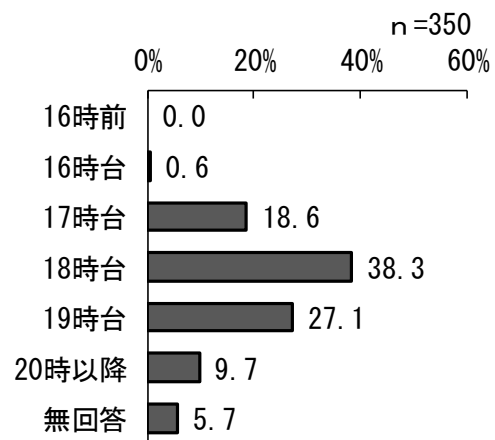

児童館・児童センター

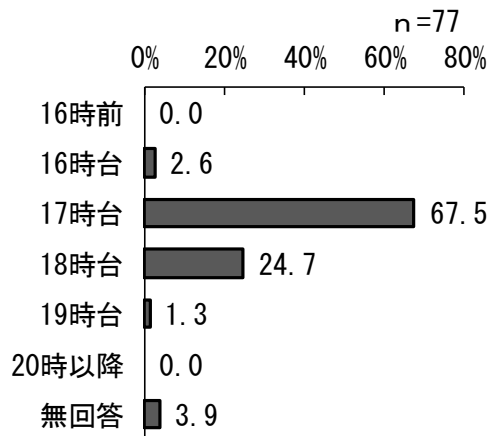

放課後子供教室

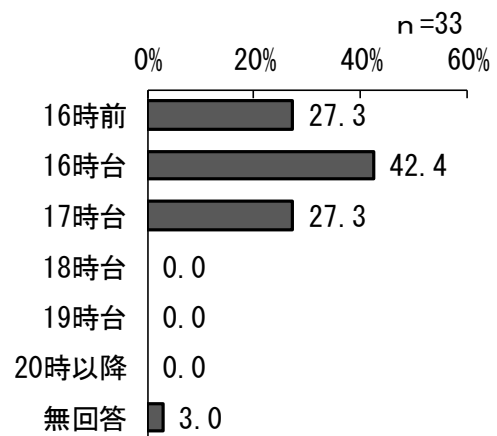

学童クラブ

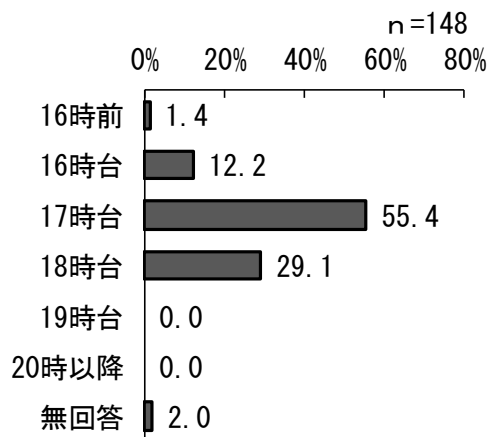

ファミリー・サポート・センター

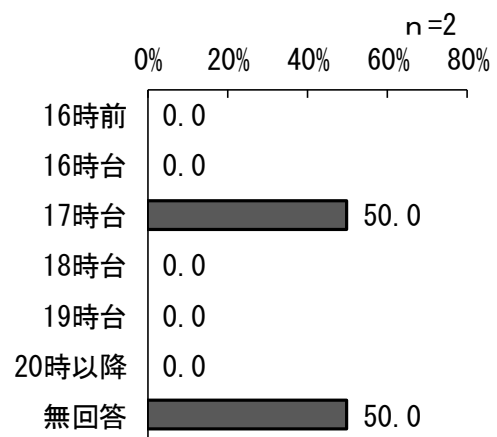

障害児の放課後対策事業

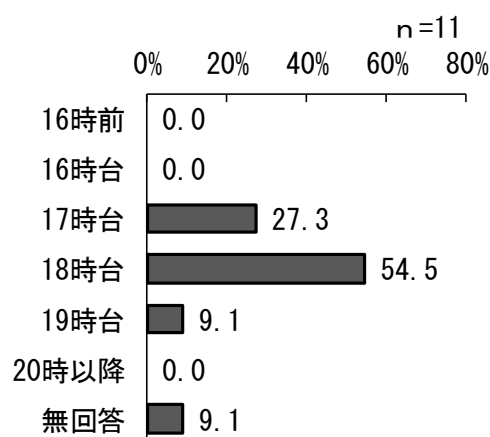

公的空間

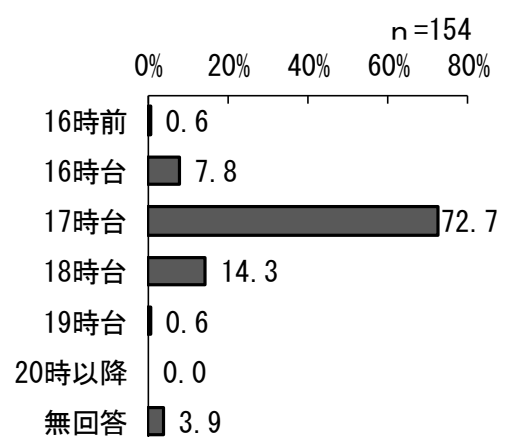

その他

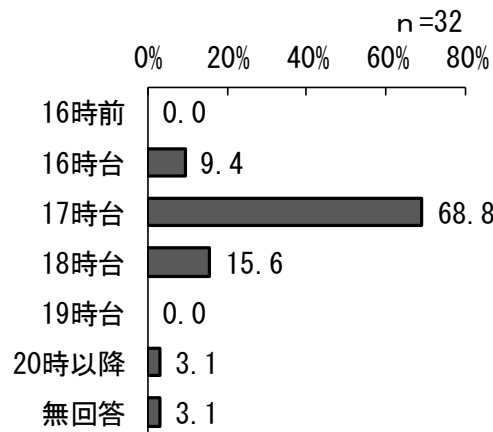

「お子さん」の学年別 放課後の過ごし方

学年別にみると、「学童クラブ」は小学1～4年生の中で2年生が多くなっており、自宅の割合を超えています。「勉強に関する習い事」は学年があがるほど多くなり、小学5、6年生になると「運動に関する習い事」よりも多くなっています。

上段：回答者数 下段：%	合計	下校後は、 ずっと 自宅	祖父母 や友人・知 人宅	勉強に 関する 習い事	文化に 関する 習い事	運動に 関する 習い事	児童 館・児 童セン ター	放課後 子供教 室	学童ク ラブ	ファミ リー・ サポー ト・セ ンター	障害児 の放課 後対策 事業	公的ス ペース	その他	無回答
小学1年生	114 100.0	63 55.3	22 19.3	28 24.6	34 29.8	59 51.8	10 8.8	10 8.8	44 38.6	0 0.0	2 1.8	19 16.7	1 0.9	0 0.0
小学2年生	127 100.0	48 37.8	17 13.4	38 29.9	37 29.1	62 48.8	16 12.6	8 6.3	55 43.3	0 0.0	2 1.6	17 13.4	6 4.7	0 0.0
小学3年生	112 100.0	58 51.8	21 18.8	41 36.6	41 36.6	71 63.4	14 12.5	7 6.3	25 22.3	1 0.9	1 0.9	29 25.9	7 6.3	2 1.8
小学4年生	100 100.0	55 55.0	23 23.0	44 44.0	26 26.0	49 49.0	19 19.0	5 5.0	22 22.0	0 0.0	0 0.0	31 31.0	6 6.0	1 1.0
小学5年生	105 100.0	66 62.9	24 22.9	59 56.2	31 29.5	54 51.4	7 6.7	0 0.0	1 1.0	0 0.0	5 4.8	31 29.5	9 8.6	1 1.0
小学6年生	92 100.0	63 68.5	9 9.8	56 60.9	18 19.6	44 47.8	7 7.6	2 2.2	0 0.0	1 1.1	1 1.1	21 22.8	1 1.1	0 0.0

学童クラブを利用している方

問 13① 学童クラブの土曜日の利用【単数回答】

土曜日の学童クラブの利用は、「ある」が 14.2%、「ない」が 85.8%となっています。

月当たりの利用日数では、「1日」が 38.1%と最も多く、次いで「4日」が 19.0%、「2日」が 14.3%、「3日」が 14.3%、「5日」が 4.8%となっています。

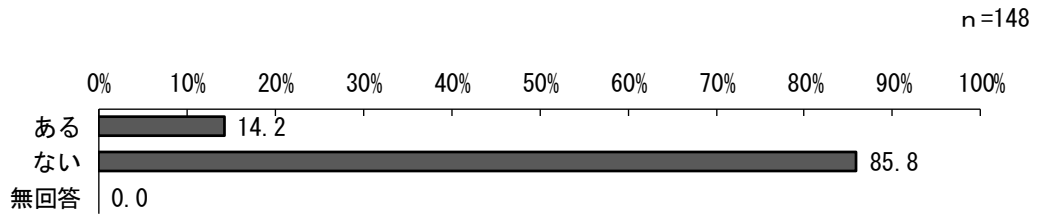

【月当たりの土曜日の利用日数】

日数	n=21	
	n	%
1日	8	38.1
2日	3	14.3
3日	3	14.3
4日	4	19.0
5日	1	4.8
無回答	2	9.5

学童クラブを利用している方

問 13② 学童クラブを利用された満足度はいかがですか【単数回答】

「満足」が 47.3%と最も多く、次いで「まあまあ満足」が 44.6%、「やや不満」が 6.8%、「不満」が 1.4%となっています。

前回調査と比較すると、「満足」が 0.6 ポイント、「まあまあ満足」が 3.6 ポイント増加しています。

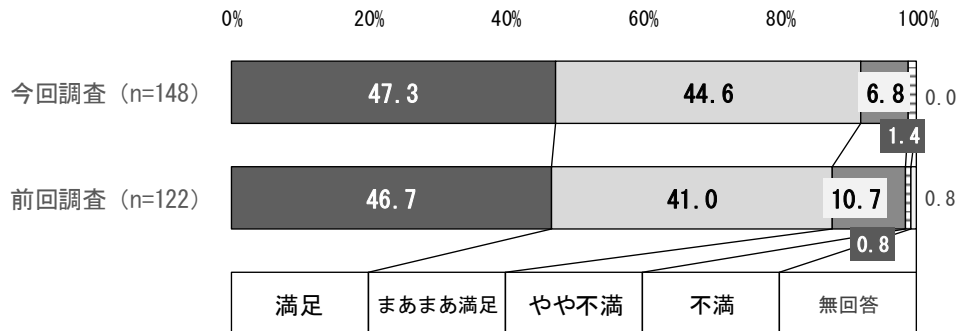

「お子さん」の学年別 学童クラブ利用の満足度 (小学 5~6 年生は省略)

「満足」は小学 3 年生で最も多く、「まあまあ満足」は小学 1 年生で最も多くなっています。小学 1~3 年生では、学年があがるほど「満足」の割合が高くなっています。

上段：回答者数 下段：%	合計	満足	まあまあ満足	やや不満	不満	無回答
小学1年生	44	17	24	3	0	0
	100.0	38.6	54.5	6.8	0.0	0.0
小学2年生	55	28	22	4	1	0
	100.0	50.9	40.0	7.3	1.8	0.0
小学3年生	25	14	9	2	0	0
	100.0	56.0	36.0	8.0	0.0	0.0
小学4年生	22	10	10	1	1	0
	100.0	45.5	45.5	4.5	4.5	0.0

問 14 「お子さん」が、小学校4年生・5年生・6年生（高学年）の間は、どのように過ごさせたいですか【複数回答】

「勉強に関する習い事（学習塾、そろばん教室など）」が64.0%と最も多く、次いで「運動に関する習い事（サッカークラブ、水泳教室など）」が62.0%、「下校後は、ずっと自宅」が42.9%、「文化に関する習い事（ピアノ教室、習字教室など）」が39.6%、「公的空間（公民館、図書館、公園など）」が28.3%となっています。

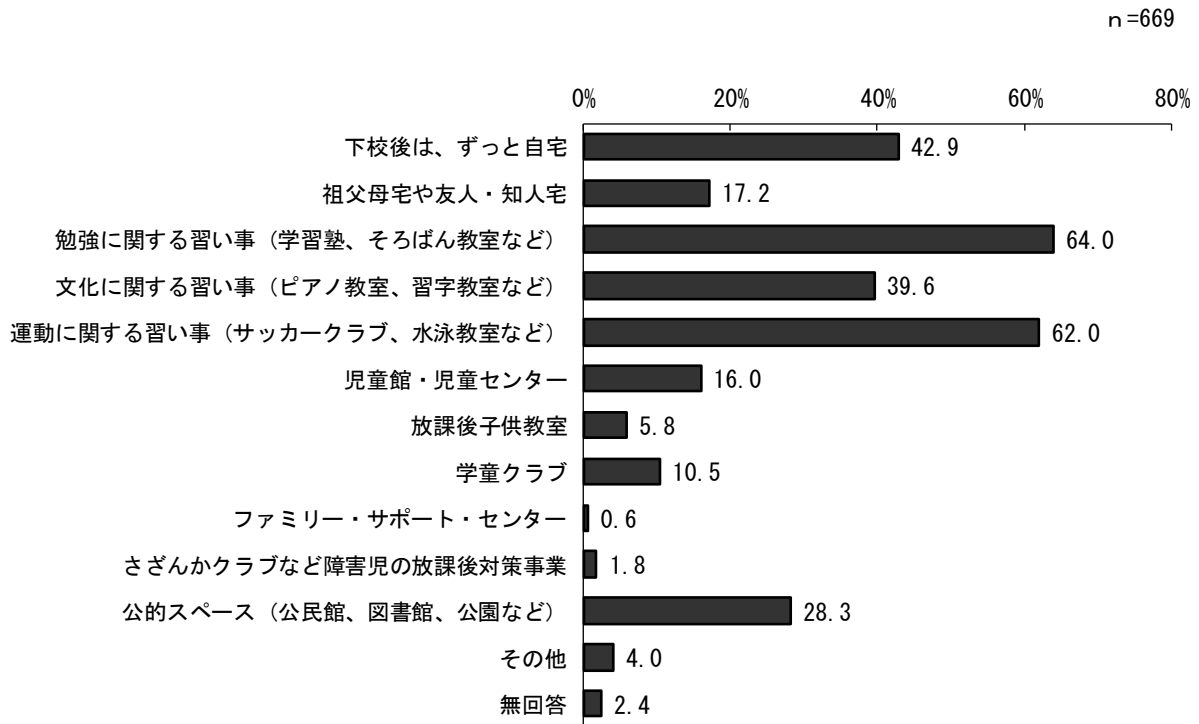

放課後を過ごさせたい場所別の週当たりの平均日数

過ごさせたい場所で60%以上だった「勉強に関する習い事」は平均日数が1.94日、「運動に関する習い事」は平均日数が1.71日となっています。「学童クラブ」の平均日数は3.53日で、問13の、現在過ごしている平均日数4.10日より少なくなっています。

放課後過ごしている場所	n	平均日数
下校後は、ずっと自宅	287	2.11日
祖父母宅や友人・知人宅	115	1.55日
勉強に関する習い事（学習塾、そろばん教室など）	428	1.94日
文化に関する習い事（ピアノ教室、習字教室など）	265	1.21日
運動に関する習い事（サッカークラブ、水泳教室など）	415	1.71日
児童館・児童センター	107	1.62日
放課後子供教室	39	1.78日
学童クラブ	70	3.53日
ファミリー・サポート・センター	4	2.50日
さざんかクラブなど障害児の放課後対策事業	12	2.67日
公的空間（公民館、図書館、公園など）	189	1.98日
その他	27	1.89日

放課後を過ごさせたい場所別 下校時から何時まで過ごさせたいか

勉強、文化、運動に関する習い事と学童クラブ、障害児の放課後対策事業では「18時台」が最も多くなっています。学童クラブは問13の現状（17時台）よりも時間が遅くなっています。放課後子供教室は問13の現状（16時台）よりも遅く「17時台」が最も多くなっています。

祖父母宅や友人・知人宅

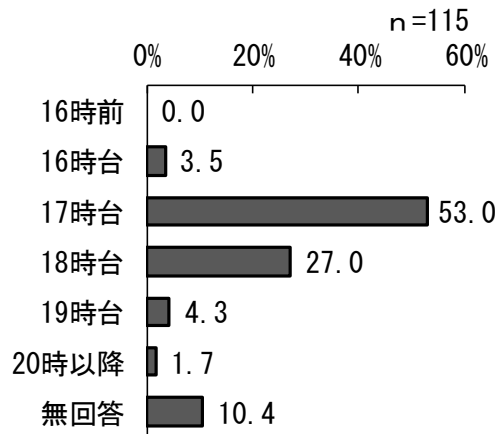

勉強に関する習い事

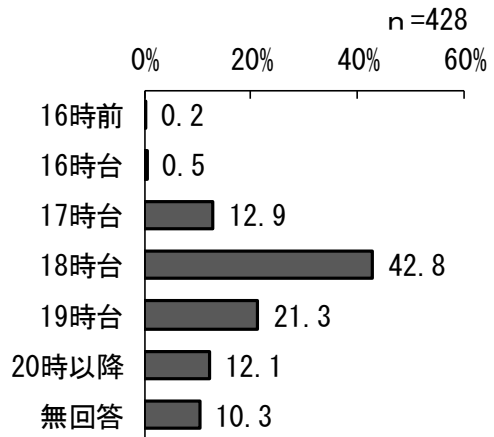

文化に関する習い事

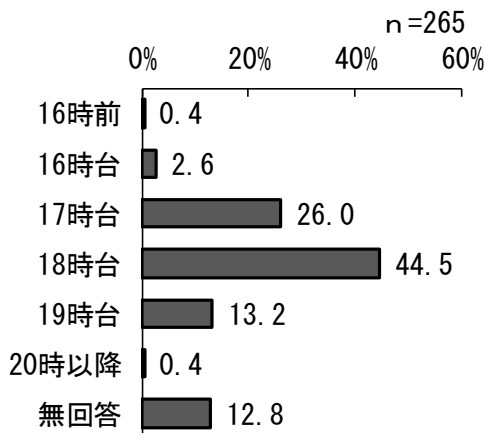

運動に関する習い事

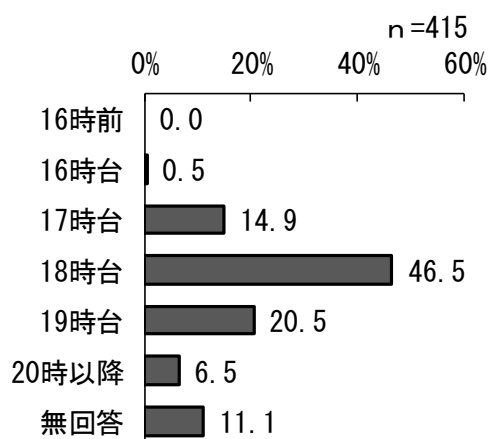

児童館・児童センター

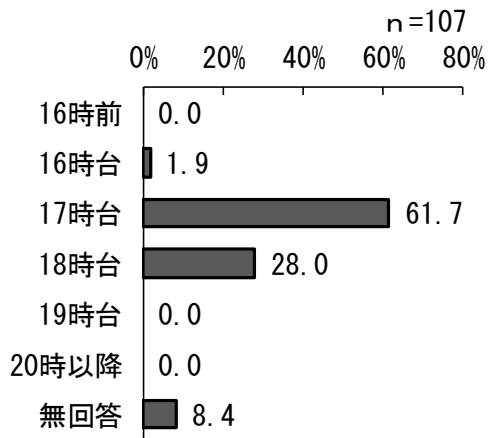

放課後子供教室

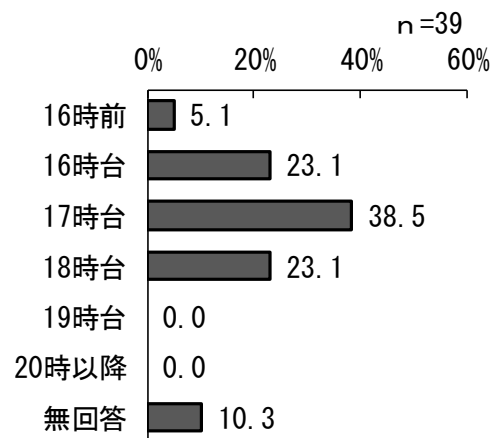

学童クラブ

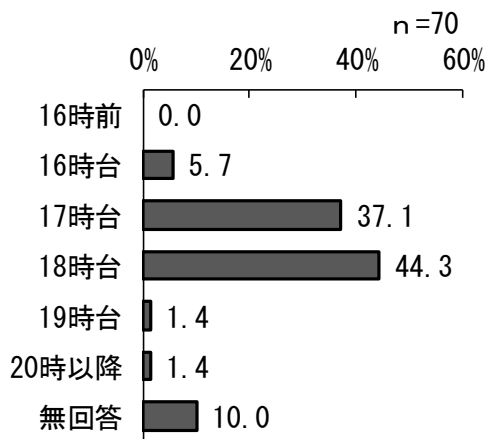

ファミリー・サポート・センター

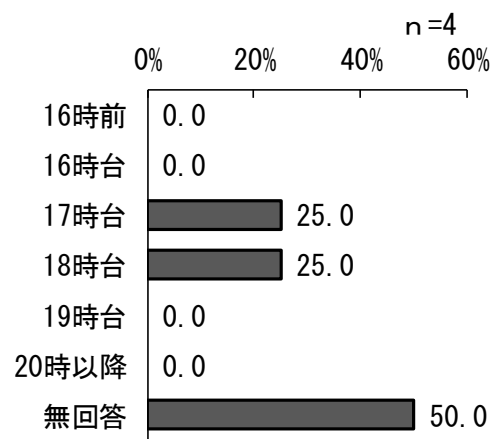

障害児の放課後対策事業

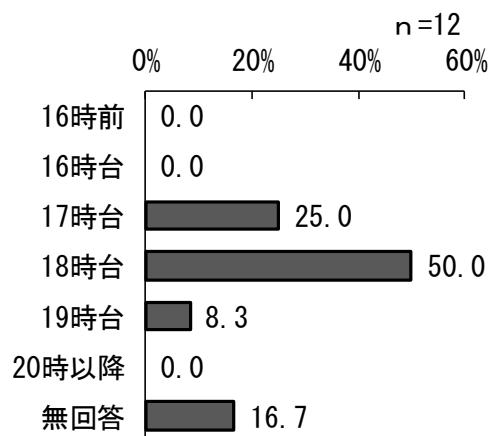

公的スペース

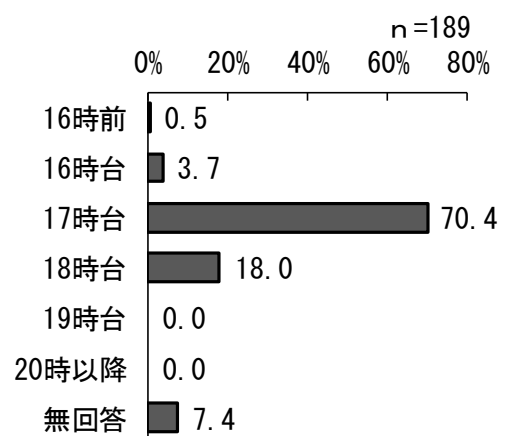

その他

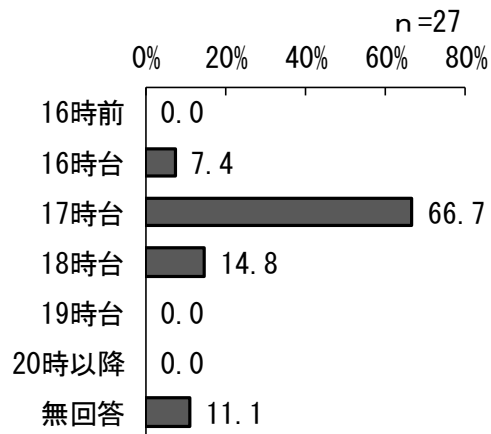

「お子さん」の学年別 放課後の希望の過ごし方

学年別にみると、問 13 の現状では小学 2 年生以外で上位 2 位の中にあった「自宅」が 3 位以下となり、上位 2 位はすべての学年で「勉強に関する習い事」と「運動に関する習い事」となっています。

上段：回答者数 下段：%	合計	下校後は、 ずっと 自宅	祖父母 宅や友 人・知 人宅	勉強に 関する 習い事	文化に 関する 習い事	運動に 関する 習い事	児童 館・児 童セン ター	放課後 子供教 室	学童ク ラブ	ファミ リー・ サポー ト・セ ンター	障害児 の放課 後対策 事業	公的ス ペース	その他	無回答
小学1年生	114 100.0	48 42.1	26 22.8	79 69.3	54 47.4	79 69.3	18 15.8	13 11.4	16 14.0	1 0.9	3 2.6	27 23.7	2 1.8	0 0.0
小学2年生	127 100.0	41 32.3	17 13.4	79 62.2	57 44.9	79 62.2	22 17.3	3 2.4	14 11.0	1 0.8	3 2.4	27 21.3	5 3.9	3 2.4
小学3年生	112 100.0	43 38.4	19 17.0	71 63.4	41 36.6	78 69.6	19 17.0	6 5.4	20 17.9	1 0.9	1 0.9	32 28.6	4 3.6	2 1.8
小学4年生	100 100.0	41 41.0	14 14.0	60 60.0	36 36.0	53 53.0	24 24.0	9 9.0	11 11.0	0 0.0	0 0.0	37 37.0	6 6.0	3 3.0
小学5年生	105 100.0	58 55.2	27 25.7	71 67.6	34 32.4	62 59.0	12 11.4	4 3.8	5 4.8	1 1.0	3 2.9	34 32.4	9 8.6	2 1.9
小学6年生	92 100.0	49 53.3	8 8.7	59 64.1	34 37.0	51 55.4	11 12.0	4 4.3	2 2.2	0 0.0	2 2.2	26 28.3	1 1.1	4 4.3

お子さんが、小学校5、6年生の方

問 15 「お子さん」について、市が放課後に行っている事業を利用するとしたら、どの順位で利用を希望しますか。希望する順に、上位2位まで数字を入れてください。【単数回答】

利用希望の1位に2点、2位に1点の点数をつけ、回答数で割り出した結果は以下のとおりです。全体で「放課後子供教室（学習活動の機会提供事業）」の点数が高くなっています。学年別にみると、小学5年生ではどの事業も小学6年生より点数が高くなっています。

【全体】

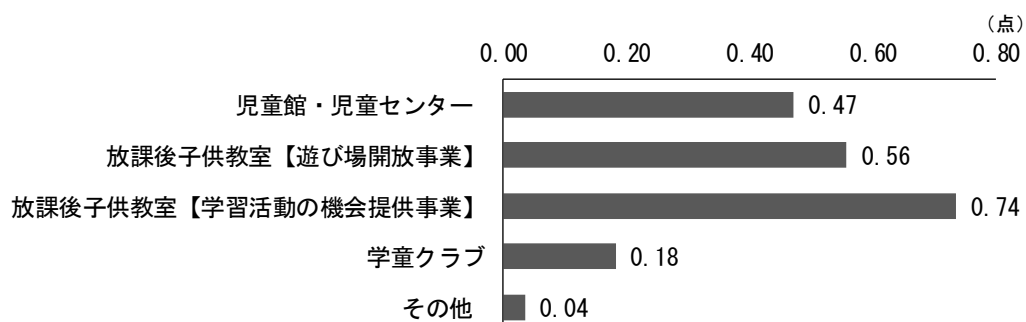

【小学5年生】

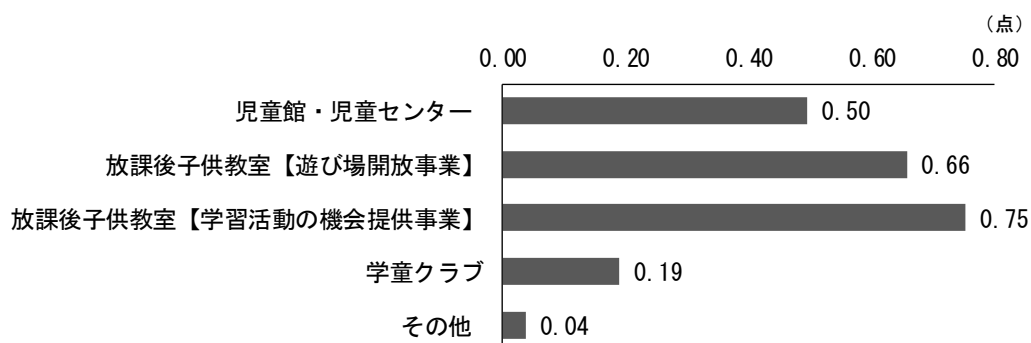

【小学6年生】

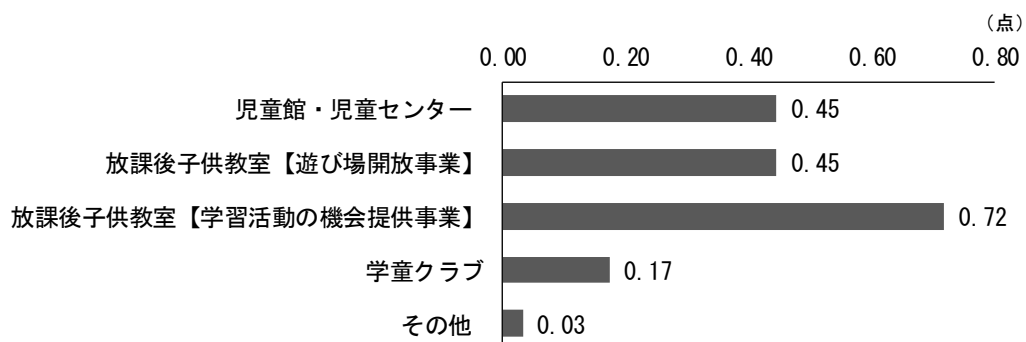

問 16 「お子さん」は、夏休みなどの長期休暇中の日中を、どこでどのように過ごしていますか【複数回答】

「おとなを含む家族と自宅」が61.3%と最も多く、次いで「運動に関する習い事（サッカークラブ、水泳教室など）」が38.3%、「勉強に関する習い事（学習塾、そろばん教室など）」が32.6%、「きょうだいだけで自宅」が32.3%、「公的空間（公民館、図書館、公園など）」が31.1%となっています。

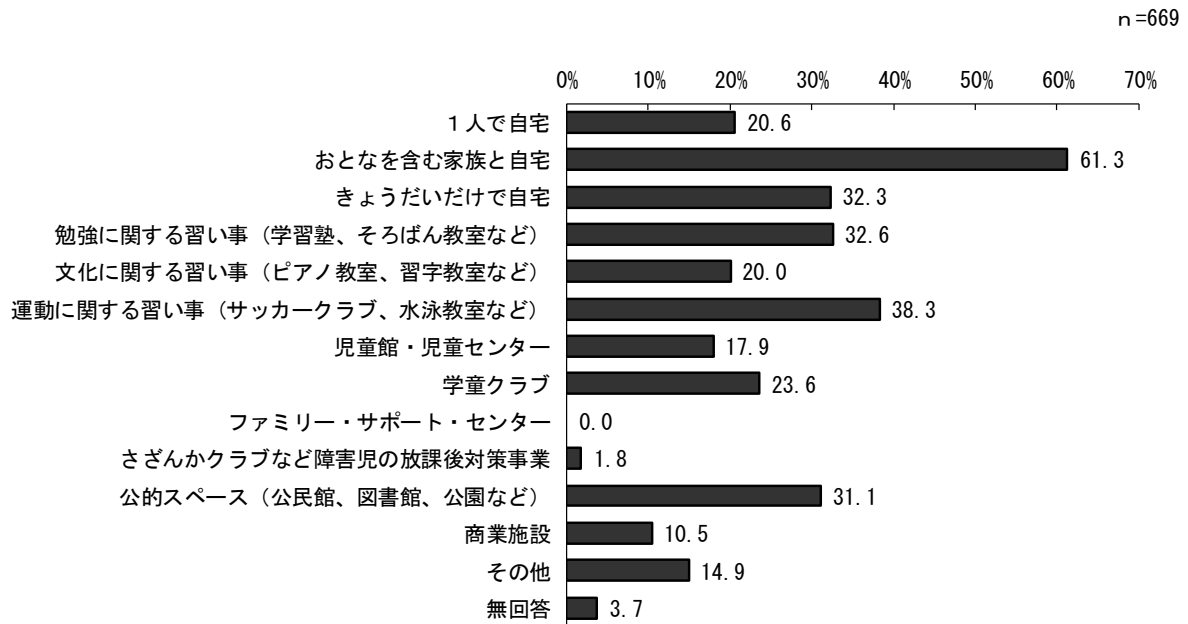

「お子さん」の学年別 夏休みなどの長期休暇中の過ごし方

学年別にみると、どの学年でも「おとなを含む家族と自宅」が最も多く、次に多いのは小学1、2年生で「学童クラブ」、小学3、4年生で「運動に関する習い事」、小学5、6年生で「勉強に関する習い事」となっています。

上段：回答者数 下段：%	合計	1人で 自宅	おとな を含む 家族と 自宅	きょう だいで だけ自 宅	勉強に 関する 習い事	文化に 関する 習い事	運動に 関する 習い事	児童 館・児 童セン ター	学童ク ラブ	ファミ リー・ サポー ト・セン ター	障害児 の放課 後対策 事業	公的ス ペース	商業施 設	その他	無回答
小学1年生	114 100.0	3 2.6	71 62.3	18 15.8	21 18.4	22 19.3	42 36.8	12 10.5	44 38.6	0 0.0	2 1.8	36 31.6	17 14.9	12 10.5	5 4.4
小学2年生	127 100.0	7 5.5	76 59.8	29 22.8	29 22.8	26 20.5	42 33.1	21 16.5	58 45.7	0 0.0	2 1.6	30 23.6	16 12.6	15 11.8	5 3.9
小学3年生	112 100.0	12 10.7	67 59.8	35 31.3	29 25.9	21 18.8	41 36.6	21 18.8	29 25.9	0 0.0	1 0.9	29 25.9	10 8.9	16 14.3	12 10.7
小学4年生	100 100.0	26 26.0	60 60.0	38 38.0	29 29.0	19 19.0	39 39.0	26 26.0	23 23.0	0 0.0	1 1.0	33 33.0	11 11.0	16 16.0	2 2.0
小学5年生	105 100.0	44 41.9	71 67.6	42 40.0	52 49.5	20 19.0	44 41.9	18 17.1	1 1.0	0 0.0	5 4.8	43 41.0	7 6.7	21 20.0	1 1.0
小学6年生	92 100.0	38 41.3	52 56.5	46 50.0	51 55.4	22 23.9	40 43.5	17 18.5	1 1.1	0 0.0	1 1.1	28 30.4	6 6.5	13 14.1	0 0.0

4. 病気の際の対応

問 17 西東京市に病児・病後児保育室があることを知っていますか【単数回答】

「知っている」が76.5%、「知らない」が23.2%となっています。

前回調査と比較すると、「知っている」が9.7ポイント増加しています。

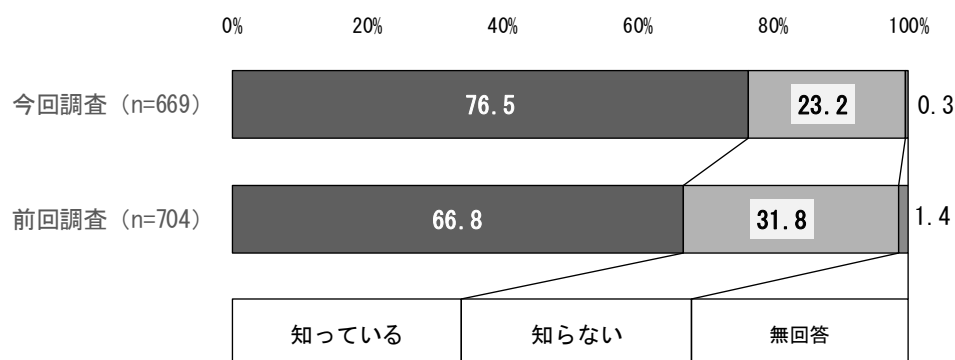

「お子さん」の学年別 病児・病後児保育室の認知状況

学年別にみると、どの年齢でも「知っている」が7割以上となっており、小学3、4年生では8割を超えています。

上段：回答者数 下段：%	合計	知っている	知らない	無回答
小学1年生	114	91	23	0
	100.0	79.8	20.2	0.0
小学2年生	127	95	32	0
	100.0	74.8	25.2	0.0
小学3年生	112	91	21	0
	100.0	81.3	18.8	0.0
小学4年生	100	81	19	0
	100.0	81.0	19.0	0.0
小学5年生	105	75	28	2
	100.0	71.4	26.7	1.9
小学6年生	92	71	21	0
	100.0	77.2	22.8	0.0

問 18 西東京市内の病児・病後児保育室を利用したことがありますか【単数回答】

「利用したことがある」が 9.9%、「利用したことはない」が 89.8%となっています。
 前回調査と比較すると、「利用したことがある」が 2.5 ポイント増加しています。

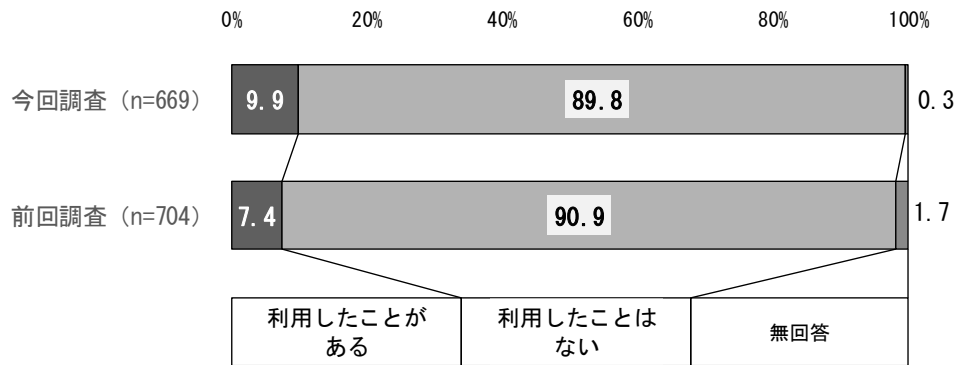

「お子さん」の学年別 病児・病後児保育室の利用経験の有無

学年別にみると、「利用したことがある」は小学 4 年生以上で 10%を超え、小学 3 年生以下よりも多くなっています。

上段：回答者数 下段：%	合計	利用したことがある	利用したことはない	無回答
小学1年生	114	11	103	0
	100.0	9.6	90.4	0.0
小学2年生	127	12	115	0
	100.0	9.4	90.6	0.0
小学3年生	112	9	103	0
	100.0	8.0	92.0	0.0
小学4年生	100	11	88	1
	100.0	11.0	88.0	1.0
小学5年生	105	11	93	1
	100.0	10.5	88.6	1.0
小学6年生	92	10	82	0
	100.0	10.9	89.1	0.0

利用したことがある方

問 18① 西東京市内の病児・病後児保育室を利用された満足度はいかがですか【単数回答】

「まあまあ満足」が54.5%と最も多く、次いで「満足」が34.8%、「やや不満」が7.6%、「不満」が3.0%となっています。

前回調査と比較すると、「満足」が0.2ポイント、「まあまあ満足」が8.3ポイント増加しています。

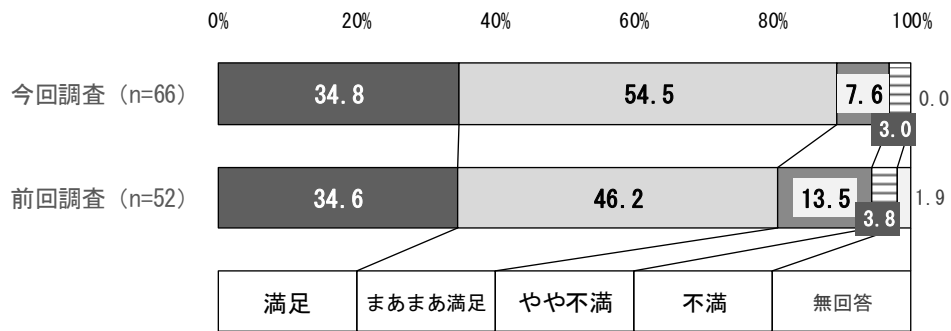

利用したことがない方

問 18② いまは利用していないが、今後利用したいと思いますか【単数回答】

「利用したい」が12.8%、「利用する予定はない」が80.2%となっています。

前回調査と比較すると、「利用したい」が2.2ポイント減少しています。

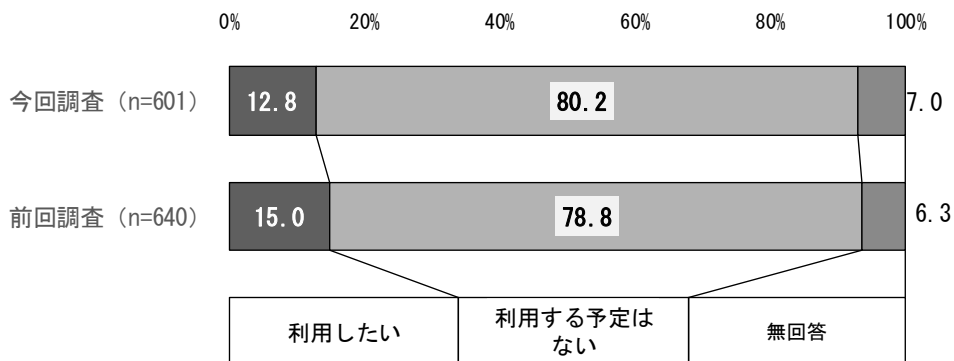

「お子さん」の学年別 病児・病後児保育室の今後の利用意向

学年別にみると、「利用したい」は小学2年生で20.0%と多くなっており、小学3年生よりも上の学年では約10%かそれ以下と少なくなっています。

上段：回答者数 下段：%	合計	利用したい	利用する予定はない	無回答
小学1年生	103	19	76	8
	100.0	18.4	73.8	7.8
小学2年生	115	23	84	8
	100.0	20.0	73.0	7.0
小学3年生	103	10	85	8
	100.0	9.7	82.5	7.8
小学4年生	88	9	72	7
	100.0	10.2	81.8	8.0
小学5年生	93	9	79	5
	100.0	9.7	84.9	5.4
小学6年生	82	7	71	4
	100.0	8.5	86.6	4.9

問 19 この1年間に、「お子さん」が病気やケガで学校を休まなければならなかったことはありますか【単数回答】

「あった」が77.6%、「なかった」が22.1%となっています。

前回調査と比較すると、「あった」が9.1ポイント増加しています。

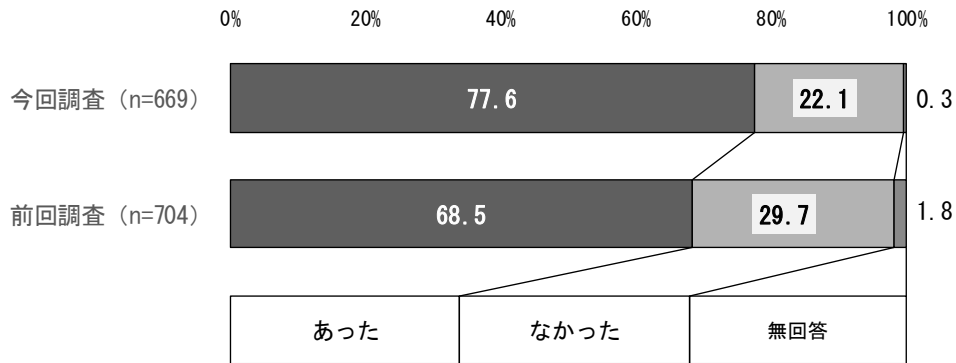

「お子さん」の学年別 病気やケガで通常の事業が利用できなかった経験の有無

学年別にみると、「あった」は小学3年生が80.4%で最も多く、小学6年生が71.7%で最も少なくなっています。

上段：回答者数 下段：%	合計	あった	なかった	無回答
小学1年生	114	91	23	0
	100.0	79.8	20.2	0.0
小学2年生	127	99	27	1
	100.0	78.0	21.3	0.8
小学3年生	112	90	22	0
	100.0	80.4	19.6	0.0
小学4年生	100	79	21	0
	100.0	79.0	21.0	0.0
小学5年生	105	77	27	1
	100.0	73.3	25.7	1.0
小学6年生	92	66	26	0
	100.0	71.7	28.3	0.0

病気やケガで学校を休まなければならなかったことのある方

問 19① 「お子さん」が病気やケガで学校を休まなければならなかった場合に、この1年間に
行った対処方法はどれですか【複数回答】

「母親が休んだ」が60.1%と最も多く、次いで「父親または母親のうち就労していない方が子どもをみた」が28.7%、「(同居者を含む)親族・知人に子どもをみてもらった」が18.7%、「父親が休んだ」が17.3%、「子どもだけで留守番をさせた」が13.1%となっています。

前回調査と比較すると「父親または母親のうち就労していない方が子どもをみた」が12.2ポイント減少しており、父親あるいは母親が休んでの対処が増加しています。

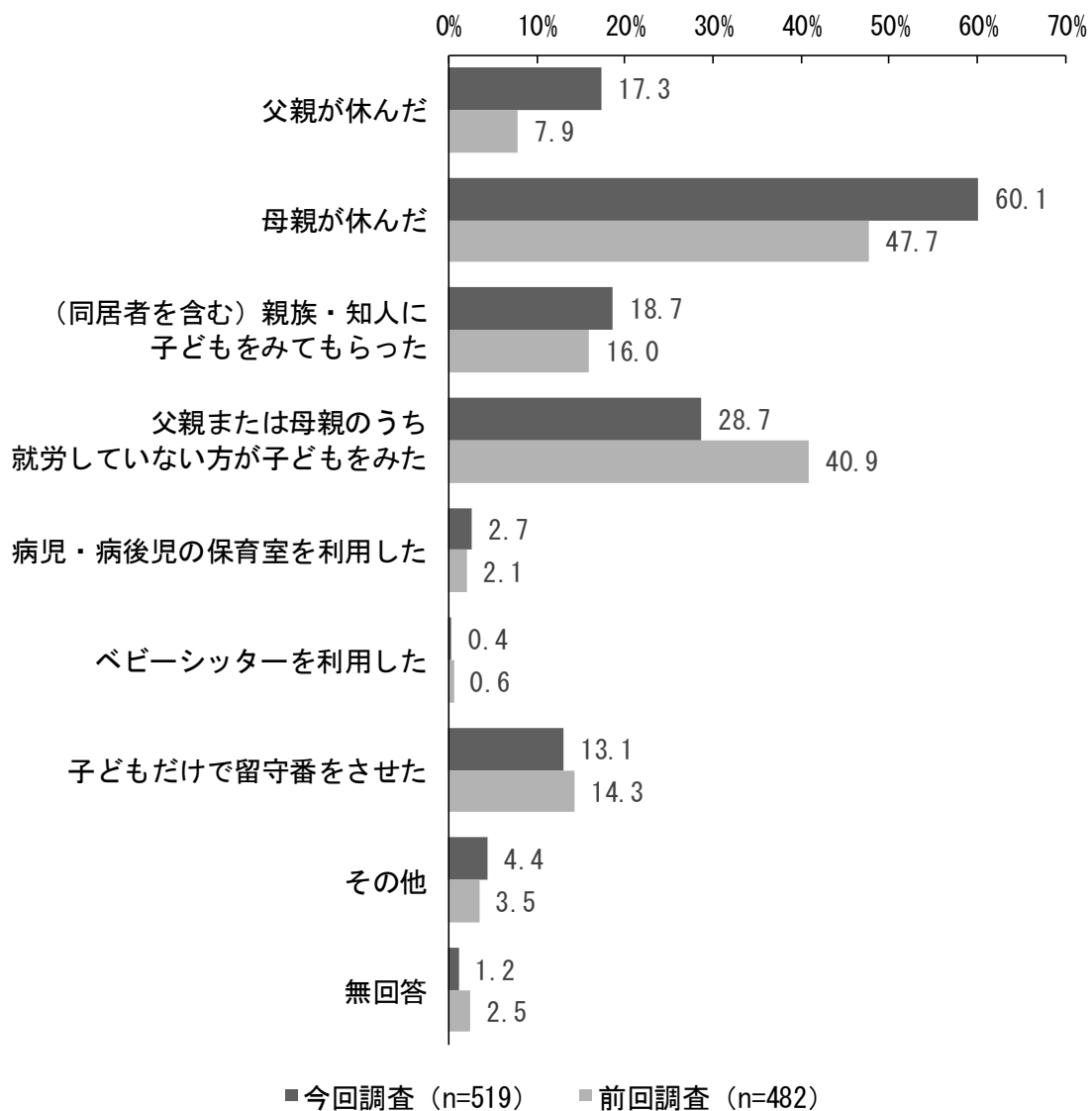

対処方法別 1年間の平均対処日数

対処方法で最も多かった「母親が休んだ」の1年間の平均日数は3.31日となっており、対処方法で次に多かった「父親または母親のうち就労していない方が子どもをみた」の平均日数は4.91日となっています。ベビーシッターの利用を除き、対処日数は就学前児童よりも少なくなっています。

対処方法	n	平均日数
父親が休んだ	90	2.03日
母親が休んだ	312	3.31日
(同居者を含む)親族・知人に子どもをみてもらった	97	2.41日
父親または母親のうち就労していない方が子どもをみた	149	4.91日
病児・病後児の保育室を利用した	14	3.17日
ベビーシッターを利用した	2	3.00日
子どもだけで留守番をさせた	68	2.25日
その他	23	1.89日

病気やケガで学校を休まなければならなかったとき、父親または母親が休んだ方
 問 19② その際、「できれば病児・病後児のための保育施設等を利用したい」と思われましたか【単数回答】

「できれば病児・病後児保育施設等を利用したい」が14.6%、「利用したいとは思わない」が78.2%となっています。

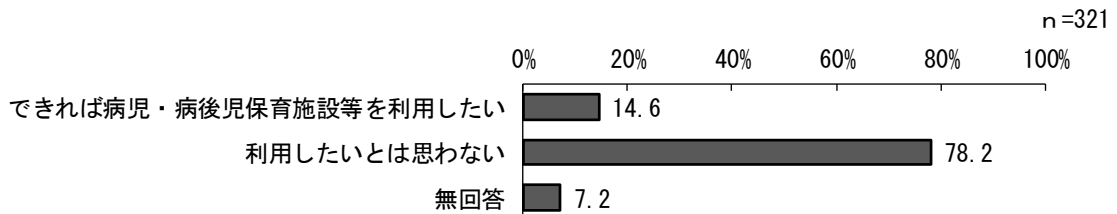

【利用希望日数】

日数	n=47	
	n	%
1日	11	23.4
2日	11	23.4
3日	10	21.3
4日	0	0.0
5日	6	12.8
6日	2	4.3
7日	0	0.0
8日	0	0.0
9日	0	0.0
10日以上	1	2.1
無回答	6	12.8
平均	2.80日	

問 20 「お子さん」が病気やケガのときに、自宅で保育が受けられる訪問型の有料サービスができたとしたら、利用したいですか【単数回答】

「利用したい」が23.2%、「利用する予定はない」が72.3%となっています。

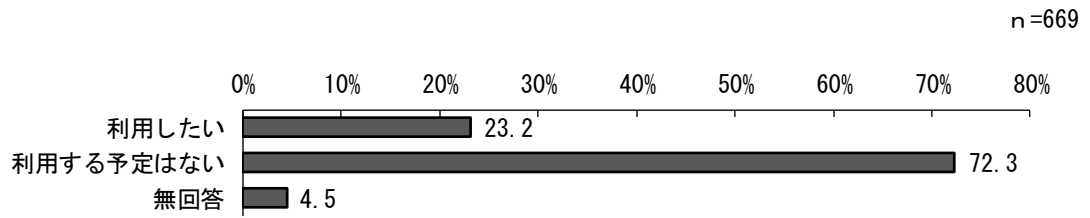

5. 不定期の教育・保育の事業

ファミリー・サポート・センター

問 21 西東京市のファミリー・サポート・センターを知っていますか【単数回答】

「知っている」が86.5%、「知らない」が13.0%となっています。
 前回調査と比較すると、「知っている」が2.0ポイント増加しています。

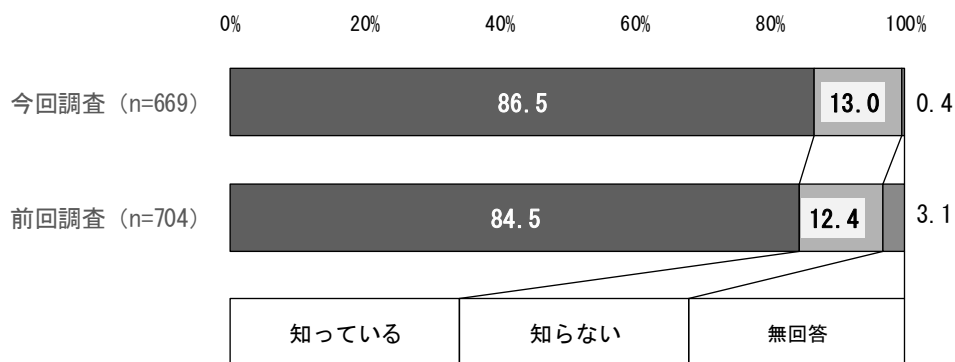

問 22 西東京市内のファミリー・サポート・センターを利用したことがありますか【単数回答】

「利用したことがある」が9.0%、「利用したことはない」が89.2%となっています。
 前回調査と比較すると、「利用したことがある」が0.7ポイント減少しています。

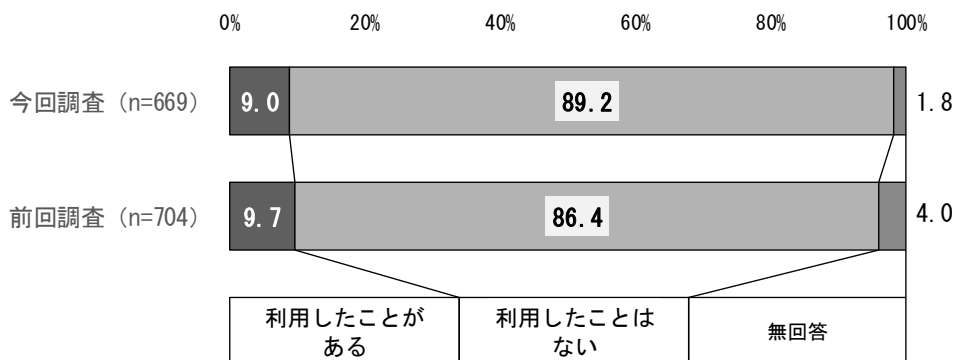

利用したことがある方

問 22① 西東京市内のファミリー・サポート・センターを利用された満足度はいかがですか

【単数回答】

「まあまあ満足」が45.0%と最も多く、次いで「満足」が43.3%、「やや不満」が8.3%、「不満」が1.7%となっています。

前回調査と比較すると、「満足」が13.9ポイント増加し、「まあまあ満足」が15.3ポイント減少しています。全体に満足度があがっていることがうかがえます。

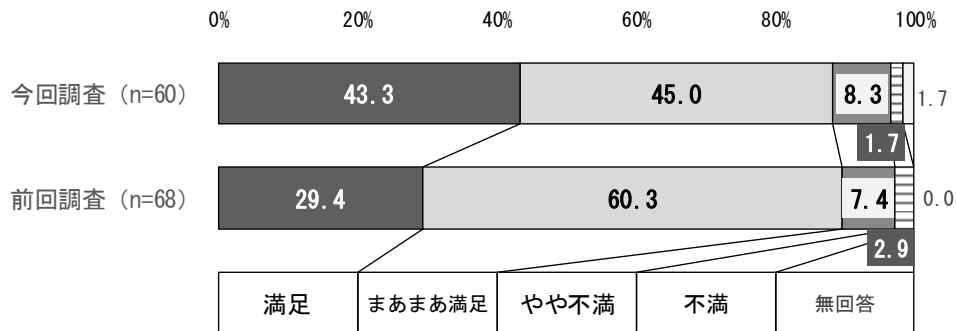

宿泊を伴う子どもの一時預かり（ショートステイ事業）

問 23 西東京市の宿泊を伴う子どもの一時預かり（ショートステイ事業）を知っていますか【単数回答】

「知っている」が23.8%、「知らない」が75.3%となっています。
 前回調査と比較すると、「知っている」が1.2ポイント減少しています。

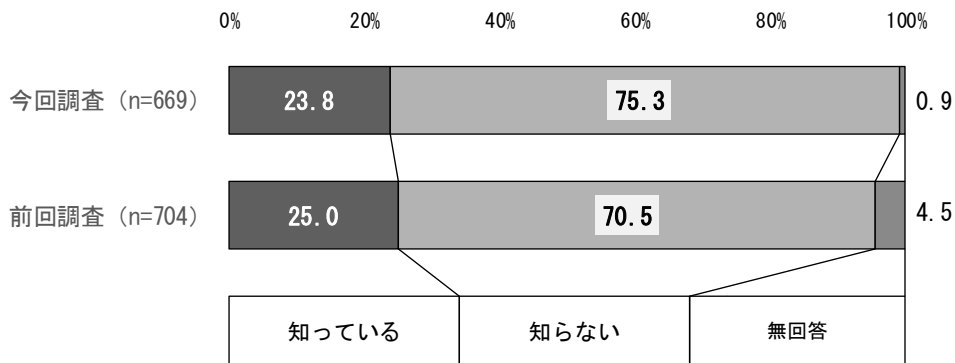

問 24 西東京市内の宿泊を伴う子どもの一時預かり（ショートステイ事業）を利用したことがありますか【単数回答】

「利用したことがある」が1.0%、「利用したことはない」が96.0%となっています。
 「利用したことがある」と回答した方は7名でした。利用経験は少なく、前回調査と比較すると、0.1ポイント減少しています。

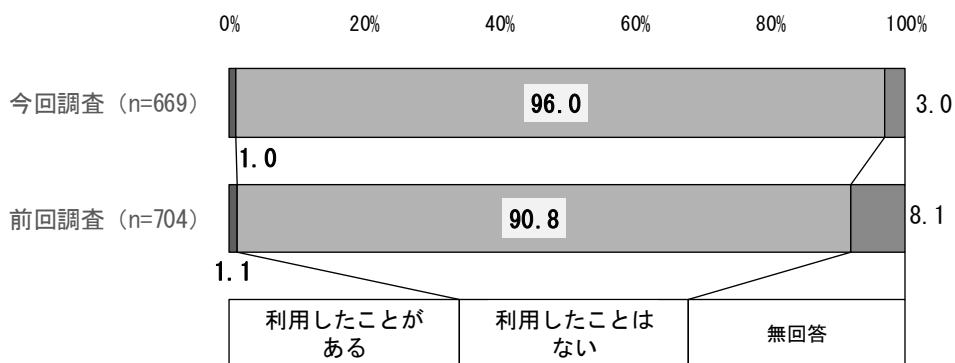

利用したことがある方

問 24① 西東京市内の子どもの一時預かり（ショートステイ事業）を利用された満足度はいかがですか【単数回答】

回答者7名のうち3名が「満足」、2名が「まあまあ満足」、1名が「やや不満」と回答しています。

※グラフ省略

不定期な事業利用

問 25 「お子さん」について、私用、親の通院、就労等の目的で不定期に利用している事業はありますか【複数回答】

「利用していない」が 89.2%と最も多く、「ファミリー・サポート・センター」が 2.2%、「その他」が 0.7%、「ショートステイ」が 0.6%、「夜間養護等事業：トワイライトステイ」が 0.3%となっています。

n=669

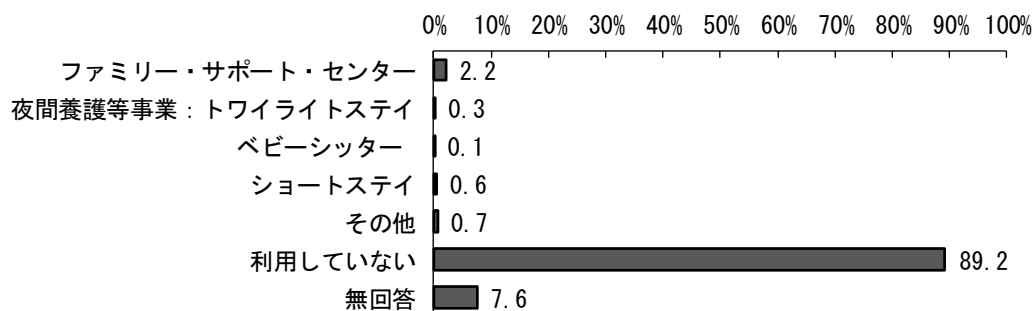

利用している事業別 1年間の平均対処日数

利用している事業別に1年間の平均対処日数をみると、最も多かった「ファミリー・サポート・センター」が 16.79日、「その他」が 17.75日（具体的記入なし）となっており、それ以外は2～3日となっています。

不定期に利用している事業	n	平均日数
ファミリー・サポート・センター	15	16.79日
夜間養護等事業：トワイライトステイ	2	3.00日
ベビーシッター	1	3.00日
ショートステイ	4	2.25日
その他	5	17.75日

宿泊を伴う預かり

問 26 この1年間に、保護者の用事（冠婚葬祭、保護者・家族の病気など）により、「お子さん」を泊まりがけで家族以外にみてもらわなければならないことはありましたか【単数回答】

「あった」が12.9%、「なかった」が85.2%となっています。

前回調査と比較すると、泊まりがけで家族以外にみてもらわなければならない経験は4.6ポイント減少しています。

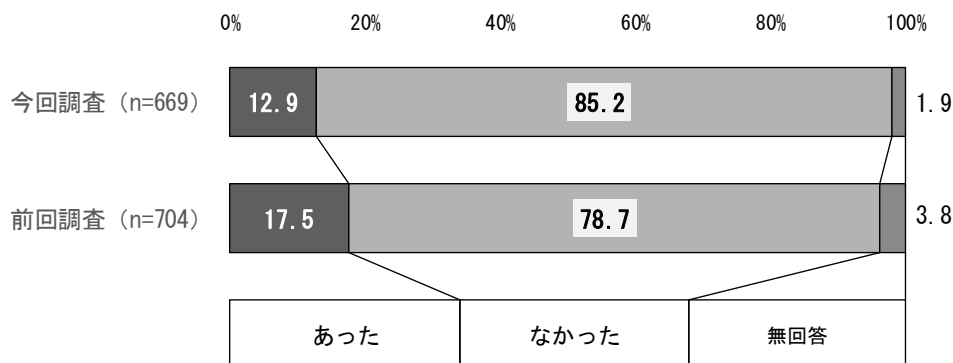

「お子さん」の学年別 泊まりがけで家族以外にみてもらわなければならない経験の有無

学年別にみると、小学4年生で経験の「あった」人が多くなっており、小学6年生では少なくなっています。

上段：回答者数 下段：%	合計	あった	なかった	無回答
小学1年生	114	15	97	2
	100.0	13.2	85.1	1.8
小学2年生	127	15	109	3
	100.0	11.8	85.8	2.4
小学3年生	112	16	94	2
	100.0	14.3	83.9	1.8
小学4年生	100	17	82	1
	100.0	17.0	82.0	1.0
小学5年生	105	15	86	4
	100.0	14.3	81.9	3.8
小学6年生	92	4	87	1
	100.0	4.3	94.6	1.1

問 26 泊まりがけで家族以外にみてもらわなければならなかったときの対処方法【複数回答】

「(同居者を含む) 親族・知人にみてもらった」が 86.0%と最も多く、次いで「子どもを同行させた」が 16.3%、「その他」が 3.5%、「子どもだけで留守番をさせた」が 1.2%となっています。

前回調査と比較すると、「(同居者を含む) 親族・知人にみてもらった」が増加しています。

対処方法別の 1 年間の平均泊数は、親族・知人にみてもらう対処が 3.65 泊で、子どもを同行させる対処は 2.70 泊となっています。

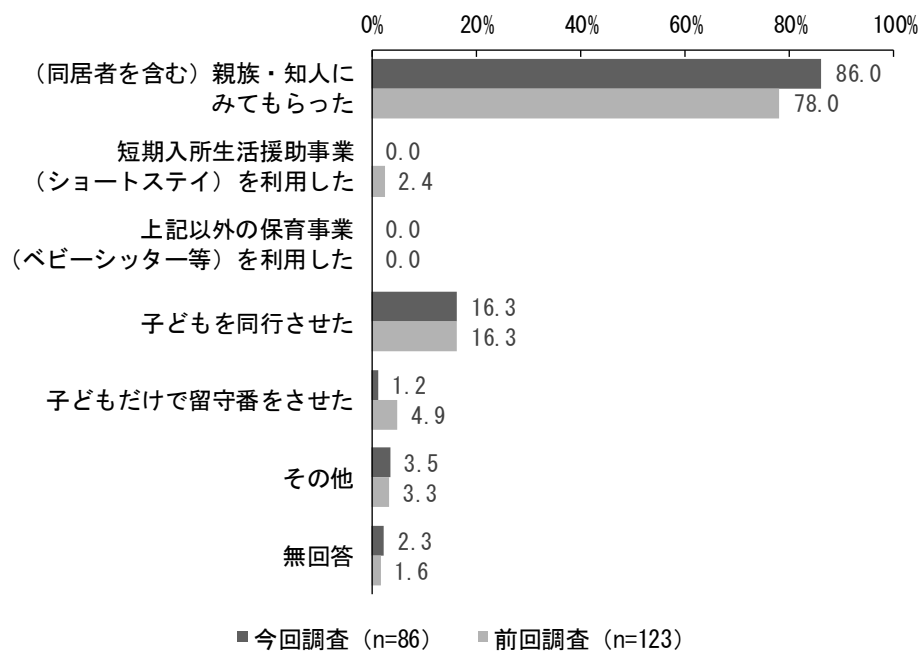

【対処方法別の 1 年間の平均泊数】

対処方法	n	平均泊数
(同居者を含む) 親族・知人にみてもらった	74	3.65泊
短期入所生活援助事業 (ショートステイ) を利用した	0	-
上記以外の保育事業 (ベビーシッター等) を利用した	0	-
子どもを同行させた	14	2.70泊
子どもだけで留守番をさせた	1	1.00泊
その他	3	20.00泊

※「その他」の泊数の記入は 1 名のみ

問 27 「お子さん」について、私用、親の通院、不定期の就労等の目的で、年間何日くらい事業を利用する必要があると思いますか【単数回答】

「利用したい」が14.2%、「利用する必要はない」が82.4%となっています。
 前回調査と比較すると、「利用したい」が5.5ポイント減少しています。

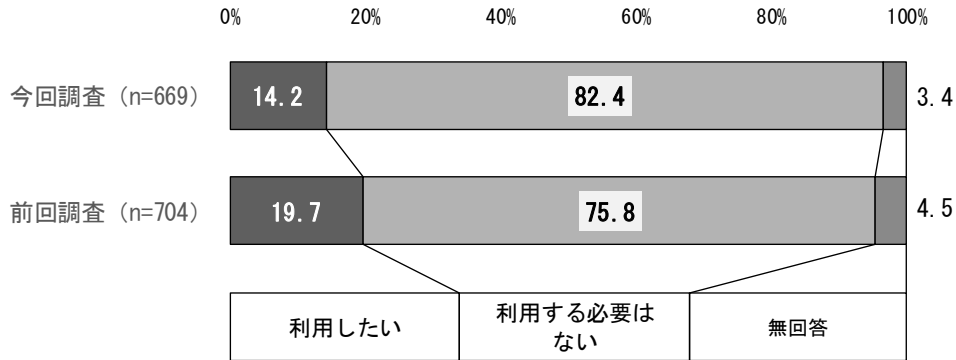

「お子さん」の学年別 私用、親の通院、不定期の就労等の目的での利用意向

学年別にみると、小学1、2年生では「利用したい」人が3年生以上より多くなっています。小学6年生になると利用の意向が低くなっています。

上段：回答者数 下段：%	合計	利用したい	利用する 必要はない	無回答
小学1年生	114	21	93	0
	100.0	18.4	81.6	0.0
小学2年生	127	25	97	5
	100.0	19.7	76.4	3.9
小学3年生	112	16	93	3
	100.0	14.3	83.0	2.7
小学4年生	100	14	83	3
	100.0	14.0	83.0	3.0
小学5年生	105	12	87	6
	100.0	11.4	82.9	5.7
小学6年生	92	4	86	2
	100.0	4.3	93.5	2.2

問 27 不規則な事業利用の目的【複数回答】

「冠婚葬祭、学校行事、子ども（兄弟姉妹を含む）や親の通院等」が64.2%と最も多く、次いで「私用（買物、子ども（兄弟姉妹を含む）や親の習い事等）、リフレッシュ目的」が47.4%、「不規則の就労」が17.9%、「その他」が6.3%となっています。

目的で最も多い「冠婚葬祭、学校行事、子どもや親の通院等」の平均利用希望日数は4.49日となっており、目的で次に多い「私用、リフレッシュ目的」の平均利用希望日数は8.07日と、「冠婚葬祭、学校行事、子どもや親の通院等」よりも多くなっています。

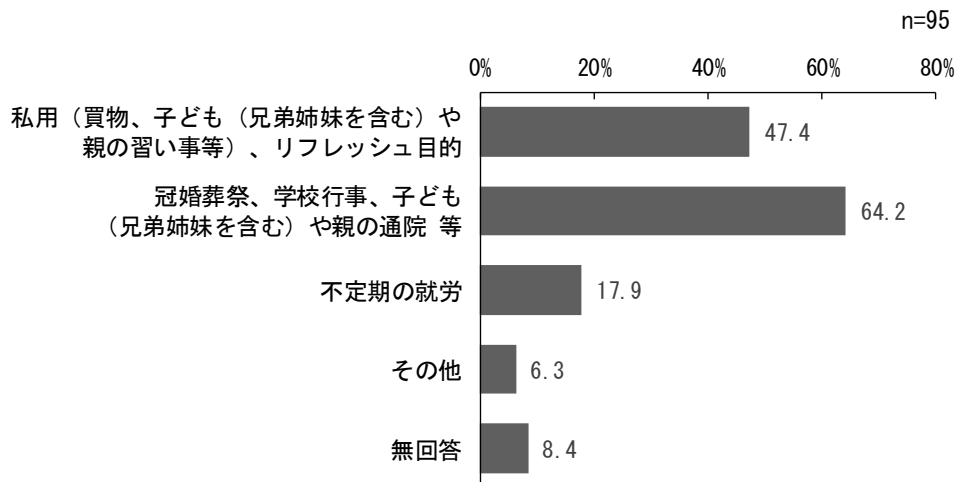

【事業を利用する目的別の平均利用希望日数】

事業を利用する目的	n	平均日数
私用（買物、子どもや親の習い事等）、リフレッシュ目的	45	8.07日
冠婚葬祭、学校行事、子どもや親の通院等	61	4.49日
不規則の就労	17	4.93日
その他	6	11.00日

6. 児童館・児童センターの利用

問 28 西東京市に児童館・児童センターがあるのを知っていますか【単数回答】

「知っている」が98.5%、「知らない」が1.0%となっています。
 前回調査と比較すると、「知っている」が2.5ポイント増加しています。

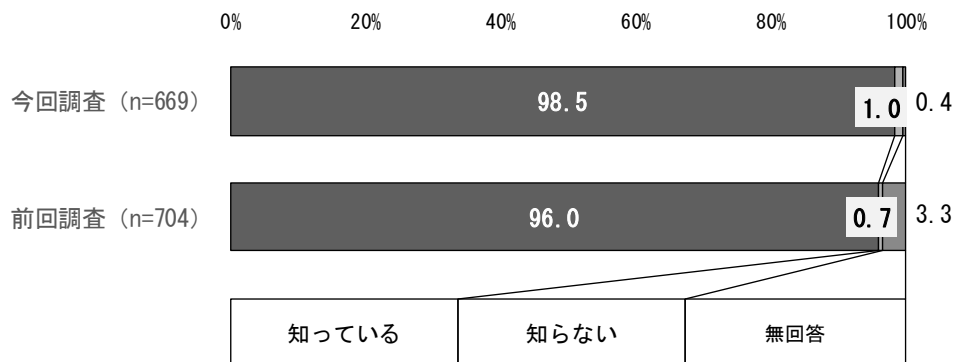

問 29 「お子さん」は、ふだん児童館・児童センターを利用していますか【単数回答】

「利用している」が56.4%、「利用していない」が43.3%となっています。
 前回調査と比較すると、「利用している」が2.0ポイント減少しています。

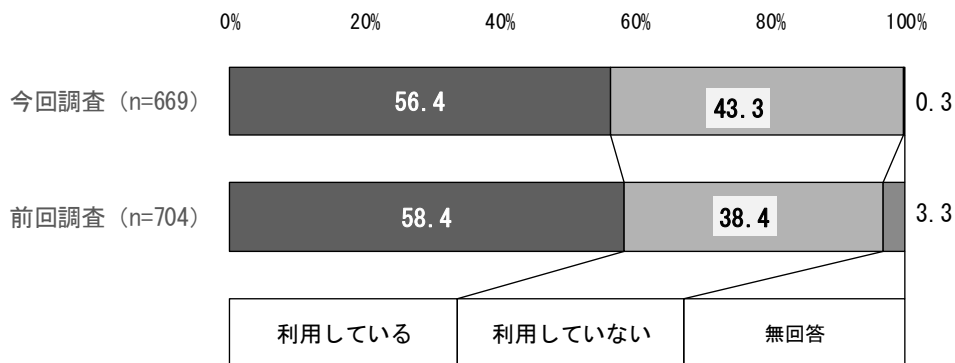

「お子さん」の学年別 児童館・児童センターの利用状況

学年別にみると、小学1～4年生までの学年では「利用している」が約57%～66%で過半数となっていますが、小学5、6年生では50%を下回り、小学1～4年生までと比べて利用が少なくなっています。

上段：回答者数 下段：%	合計	利用している	利用して いない	無回答
小学1年生	114	70	44	0
	100.0	61.4	38.6	0.0
小学2年生	127	73	54	0
	100.0	57.5	42.5	0.0
小学3年生	112	74	38	0
	100.0	66.1	33.9	0.0
小学4年生	100	59	41	0
	100.0	59.0	41.0	0.0
小学5年生	105	48	56	1
	100.0	45.7	53.3	1.0
小学6年生	92	41	51	0
	100.0	44.6	55.4	0.0

利用している方

問 29①-1 児童館・児童センターへの要望を次の中からお選びください【複数回答】

「施設の拡大や魅力的な遊具の充実」が57.3%と最も多く、次いで「子どもの意見を反映させた遊びと行事の充実」が49.6%、「日曜日の施設利用の推進」が30.8%、「職員の専門性の向上」が16.7%、「特にない」が13.0%となっています。

前回調査と比較すると、「施設の拡大や魅力的な遊具の充実」が1.4ポイント、「子どもの意見を反映させた遊びと行事の充実」が4.0ポイント増加しています。

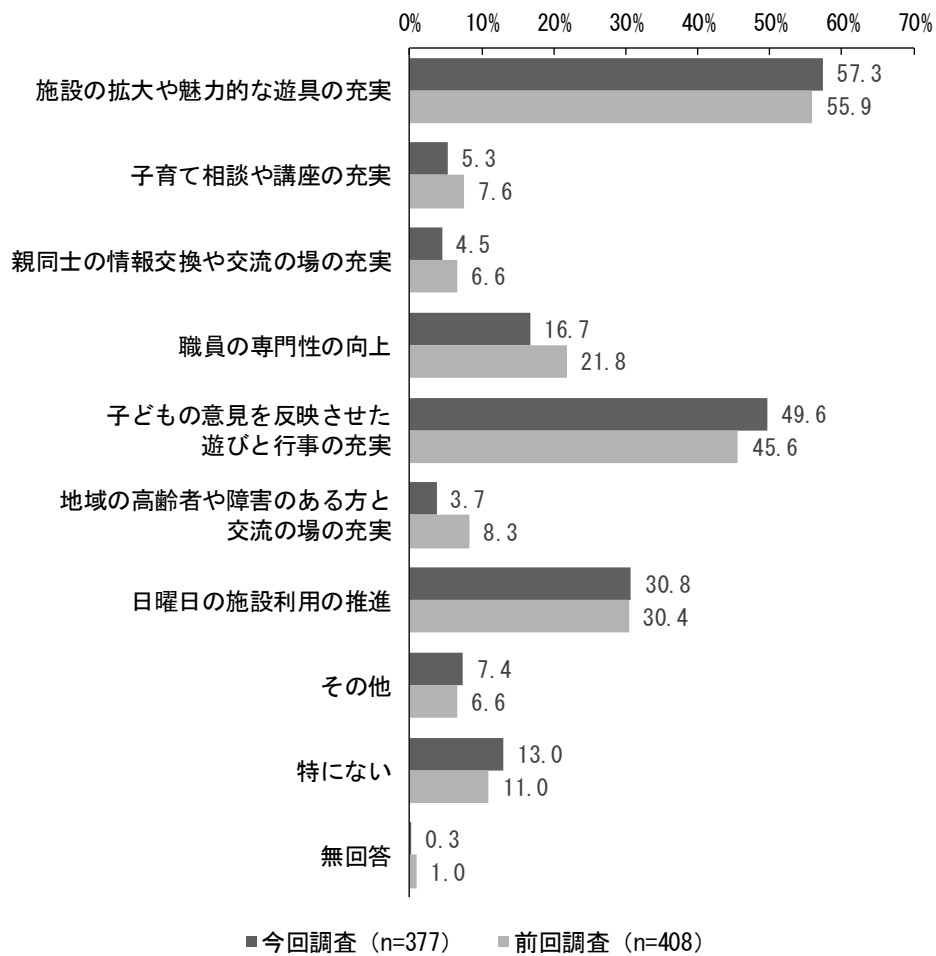

学童クラブ利用者の、児童館・児童センターへの要望

平日の放課後を学童クラブで過ごしている人（問13）の、児童館・児童センターへの要望をみると、「子育て相談や講座の充実」「親同士の情報交換や交流の場の充実」「職員の専門性の向上」「地域の高齢者や障害のある方と交流の場の充実」「日曜日の施設利用の推進」では全体の平均よりも割合が高くなっています。

上段：回答者数 下段：%	合計	施設の拡大や魅力的な遊具の充実	子育て相談や講座の充実	親同士の情報交換や交流の場の充実	職員の専門性の向上	子どもの意見を反映させた遊びと行事の充実	地域の高齢者や障害のある方と交流の場の充実	日曜日の施設利用の推進	その他	特にない	無回答
学童クラブで過ごしている人	92	51	6	5	19	43	4	35	5	13	0
	100.0	55.4	6.5	5.4	20.7	46.7	4.3	38.0	5.4	14.1	0.0

問13全体の平均	100.0	57.3	5.3	4.5	16.7	49.6	3.7	30.8	7.4	13.0	0.3
----------	-------	------	-----	-----	------	------	-----	------	-----	------	-----

利用している方

問 29①-2 児童館・児童センターを利用された満足度はいかがですか【単数回答】

「まあまあ満足」が66.0%と最も多く、次いで「満足」が27.1%、「やや不満」が5.3%、「不満」が0.8%となっています。

前回調査と比較すると、「満足」が0.4ポイント、「まあまあ満足」が1.0ポイント増加しています。

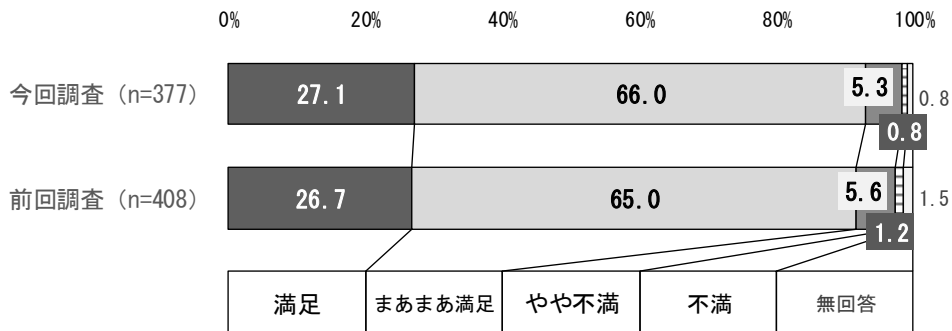

「お子さん」の学年別 児童館・児童センターの満足度

学年別にみると、「満足」は小学1年生で最も多く、「まあまあ満足」は小学5年生で最も多くなっています。「やや不満」は小学3年生で他の学年と比べて多くなっています。

上段：回答者数 下段：%	合計	満足	まあまあ満足	やや不満	不満	無回答
小学1年生	70	24	40	5	1	0
	100.0	34.3	57.1	7.1	1.4	0.0
小学2年生	73	23	46	3	1	0
	100.0	31.5	63.0	4.1	1.4	0.0
小学3年生	74	16	51	6	1	0
	100.0	21.6	68.9	8.1	1.4	0.0
小学4年生	59	20	37	2	0	0
	100.0	33.9	62.7	3.4	0.0	0.0
小学5年生	48	8	37	2	0	1
	100.0	16.7	77.1	4.2	0.0	2.1
小学6年生	41	9	29	2	0	1
	100.0	22.0	70.7	4.9	0.0	2.4

問 29①-3 「お子さん」が、中学生になったとき、児童館・児童センターの夜間開館を利用させたいですか【単数回答】

「わからない」が56.0%と最も多く、次いで「利用させたくない」が23.9%、「利用させたい」が20.2%となっています。

前回調査と比較すると、「利用させたい」が2.1ポイント減少しています。「利用させたくない」についても2.3ポイント減少しており、「わからない」との回答が増加しています。

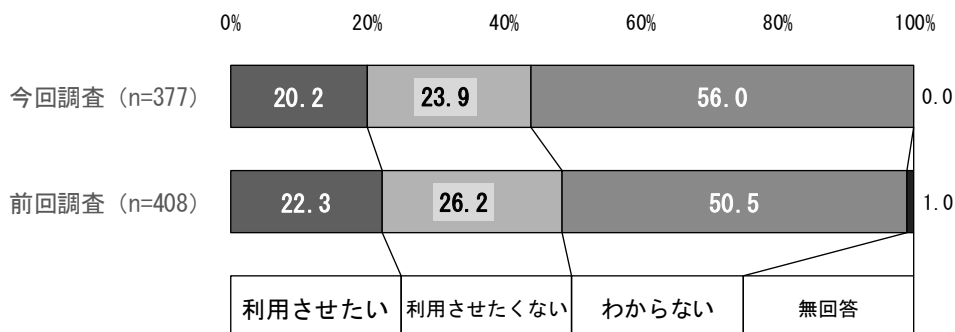

「お子さん」の学年別 児童館・児童センターの夜間開館の利用意向

学年別にみると、「利用させたい」は小学4年生で最も多くなっています。「利用させたくない」は小学5年生で最も多くなっています。

上段：回答者数 下段：%	合計	利用させたい	利用させたくない	わからない	無回答
小学1年生	70	17	14	39	0
	100.0	24.3	20.0	55.7	0.0
小学2年生	73	9	19	45	0
	100.0	12.3	26.0	61.6	0.0
小学3年生	74	14	19	41	0
	100.0	18.9	25.7	55.4	0.0
小学4年生	59	18	10	31	0
	100.0	30.5	16.9	52.5	0.0
小学5年生	48	6	16	26	0
	100.0	12.5	33.3	54.2	0.0
小学6年生	41	9	9	23	0
	100.0	22.0	22.0	56.1	0.0

利用していない方

問 29②-1 児童館・児童センターを利用していない理由を、お選びください【複数回答】

「児童館が遠いから」が25.9%と最も多く、次いで「友だちが児童館にいないから」が20.0%、「その他」が13.8%、「利用できる曜日や時間が合わない」が13.4%、「遊具が少ない・つまらないから」が11.7%となっています。

前回調査と比較すると、「遊具が少ない・つまらないから」が4.7ポイント、「施設が狭い・古い（汚い）」が2.3ポイント増加しています。

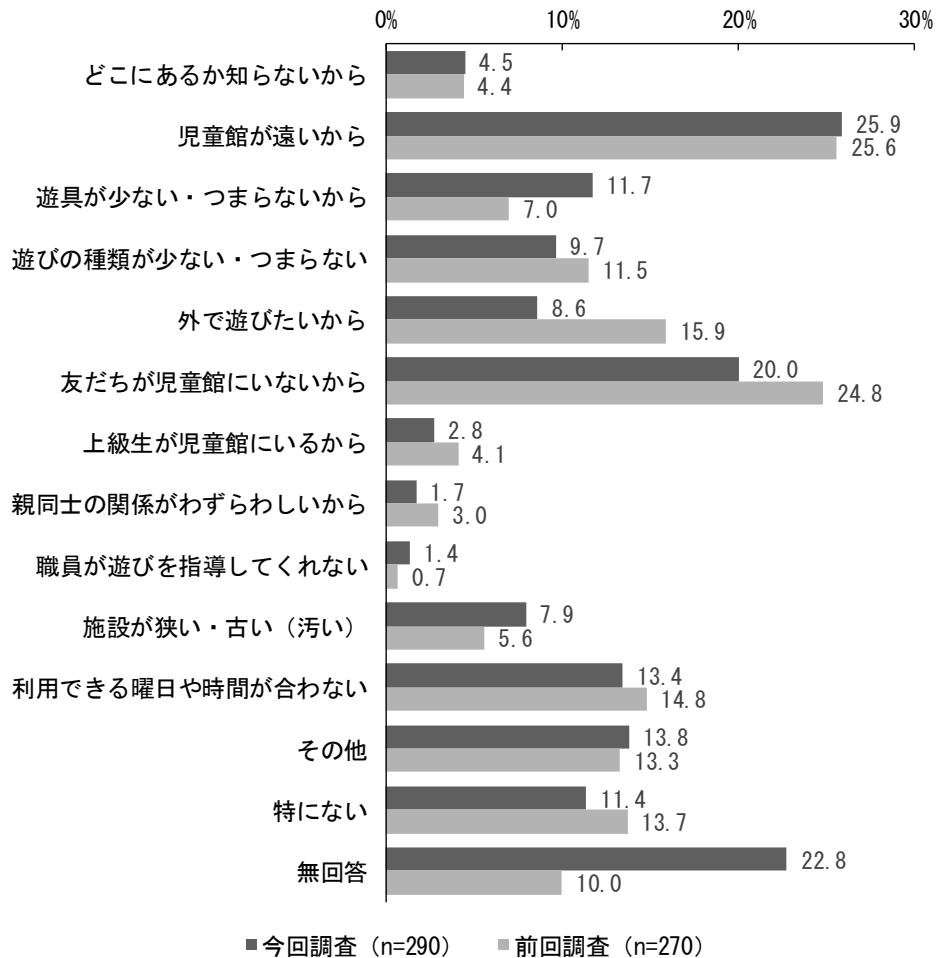

問 29②-2 いまは利用していないが、今後利用したいと思いますか【単数回答】

「利用したい」が39.3%、「利用したいと思わない」が42.8%となっています。

前回調査と比較すると、「利用したい」と「利用したいと思わない」とも3ポイント程度の減少となっていますが、無回答の割合の変化によるものと考えられ、利用意向の有無の比率は前回調査と大きく変わってはいません。

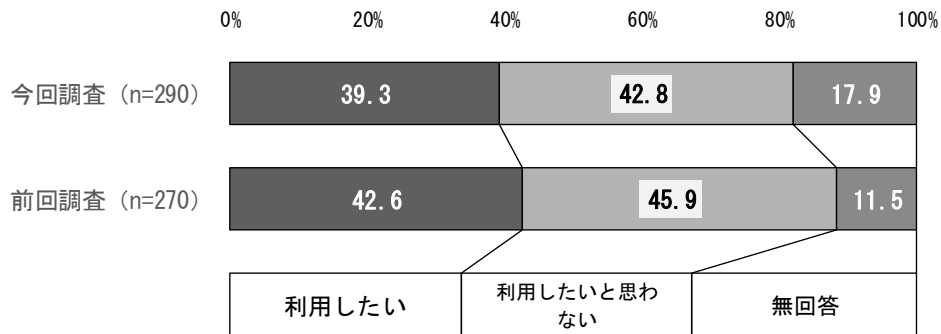

「お子さん」の学年別 今後の利用意向

学年別にみると、「利用したい」の方が「利用したいと思わない」よりも割合が高いのは小学1～3年生で、小学4年生より上の学年ではその逆となっています。

上段：回答者数 下段：%	合計	利用したい	利用したいと思わない	無回答
小学1年生	44	29	9	6
	100.0	65.9	20.5	13.6
小学2年生	54	24	17	13
	100.0	44.4	31.5	24.1
小学3年生	38	15	14	9
	100.0	39.5	36.8	23.7
小学4年生	41	14	19	8
	100.0	34.1	46.3	19.5
小学5年生	56	20	30	6
	100.0	35.7	53.6	10.7
小学6年生	51	9	33	9
	100.0	17.6	64.7	17.6

7. 「お子さん」や保護者の生活環境

問 30 「お子さん」は、育成会、ボーイスカウト、ガールスカウト等の地域活動やグループ活動へ参加したことがありますか【単数回答】

「参加したことも参加する予定もない」が47.4%と最も多く、次いで「参加したことがある・参加している」が21.8%、「身近な地域の活動やグループ活動について知らない」が19.6%、「参加したことはないが、今後は参加させたい」が10.5%となっています。

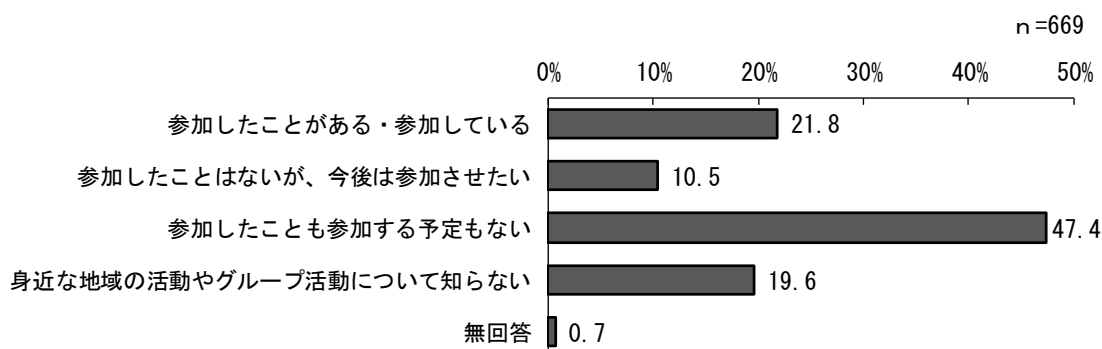

「お子さん」の学年別 地域活動やグループ活動への参加経験の有無

学年別にみると、「身近な地域の活動やグループ活動について知らない」は、小学1年生で多くなっています。「参加したことはないが、今後は参加させたい」は、小学1、2年生では15%を超え、小学3～6年生よりも多くなっています。

上段：回答者数 下段：%	合計	参加した ことがある・参加 している	参加した ことはないが、今 後は参加 させたい	参加した ことも参 加する予 定もない	身近な地 域の活 動やグル ープ活 動につ いて知 らない	無回答
小学1年生	114	15	18	44	36	1
	100.0	13.2	15.8	38.6	31.6	0.9
小学2年生	127	20	22	53	32	0
	100.0	15.7	17.3	41.7	25.2	0.0
小学3年生	112	25	9	60	17	1
	100.0	22.3	8.0	53.6	15.2	0.9
小学4年生	100	31	6	47	16	0
	100.0	31.0	6.0	47.0	16.0	0.0
小学5年生	105	29	7	57	10	2
	100.0	27.6	6.7	54.3	9.5	1.9
小学6年生	92	20	7	49	16	0
	100.0	21.7	7.6	53.3	17.4	0.0

問 31 「お子さん」が、よく利用する施設は何ですか【複数回答】

「公園」が78.8%と最も多く、次いで「図書館」が48.6%、「児童館・児童センター」が43.9%、「小学校の校庭・体育館」が41.0%、「体育施設」が12.4%となっています。

n=669

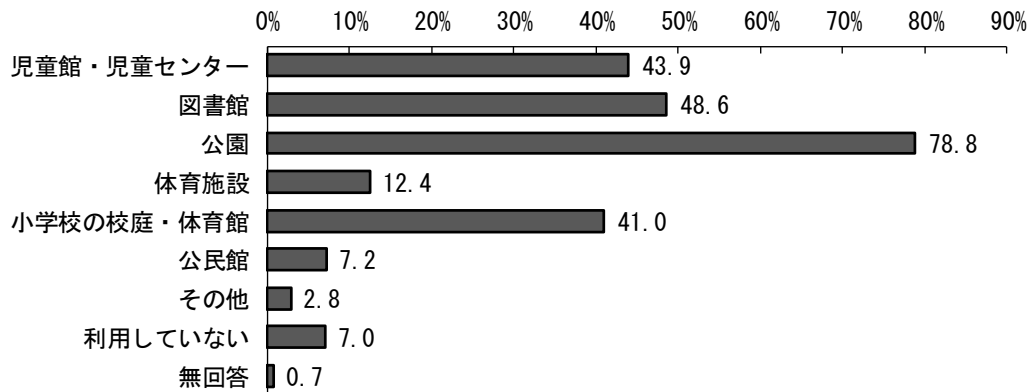

問 32 あなたは、サッカー、ダンスのクラブチーム等、子どもに関する自主的な活動に参加していますか【単数回答】

「参加したことがある・参加している」が49.3%と最も多く、次いで「参加したことも参加する予定もない」が27.4%、「参加したことはないが、今後は参加したい」が11.4%、「身近な子どもを通じた活動について知らない」が10.0%となっています。

n=669

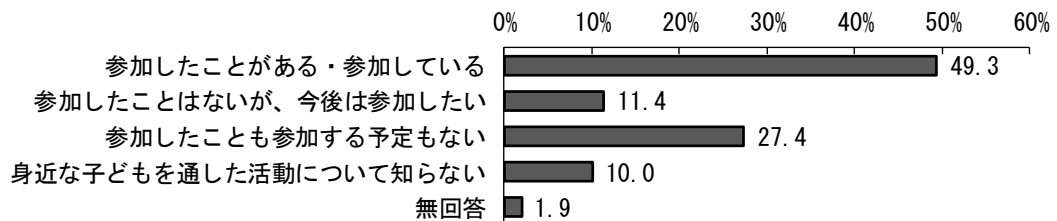

8. 子育て全般のこと

問 33 子どもとの生活の中で感じることはありますか【単数回答】

「よく感じる」と「ときどき感じる」を合わせた『感じる』についてみると、
 「① 子どもとの生活が楽しい」では 97.9%（就学前は 98.1%）、
 「② 子どもの成長が楽しみ」では 98.8%（就学前は 99.2%）、
 「③ 子どもの個性や意見を尊重できている」では 88.5%（就学前は 89.8%）、
 「④ 子育てに不安になることがある」では 72.4%（就学前は 71.7%）、
 「⑤ 自分の好きなことをする時間がある」では 62.9%（就学前は 39.9%）、
 「⑥ 子育てにかかる経済的な負担を感じる」では 75.8%（就学前は 69.2%）、
 「⑦ 一人ぼっちで子育てをしている感じがする」では 27.2%（就学前は 31.2%）、
 「⑧ 子育てと仕事や家庭のことがうまく両立できている」では 69.2%
 （就学前は 57.9%）、
 「⑨ 子どもを通じて地域とのつながりが感じられる」では 68.3%（就学前は 64.6%）、
 「⑩ 子育てを通して自分自身が成長している」では 84.0%（就学前は 83.7%）、
 となっています。

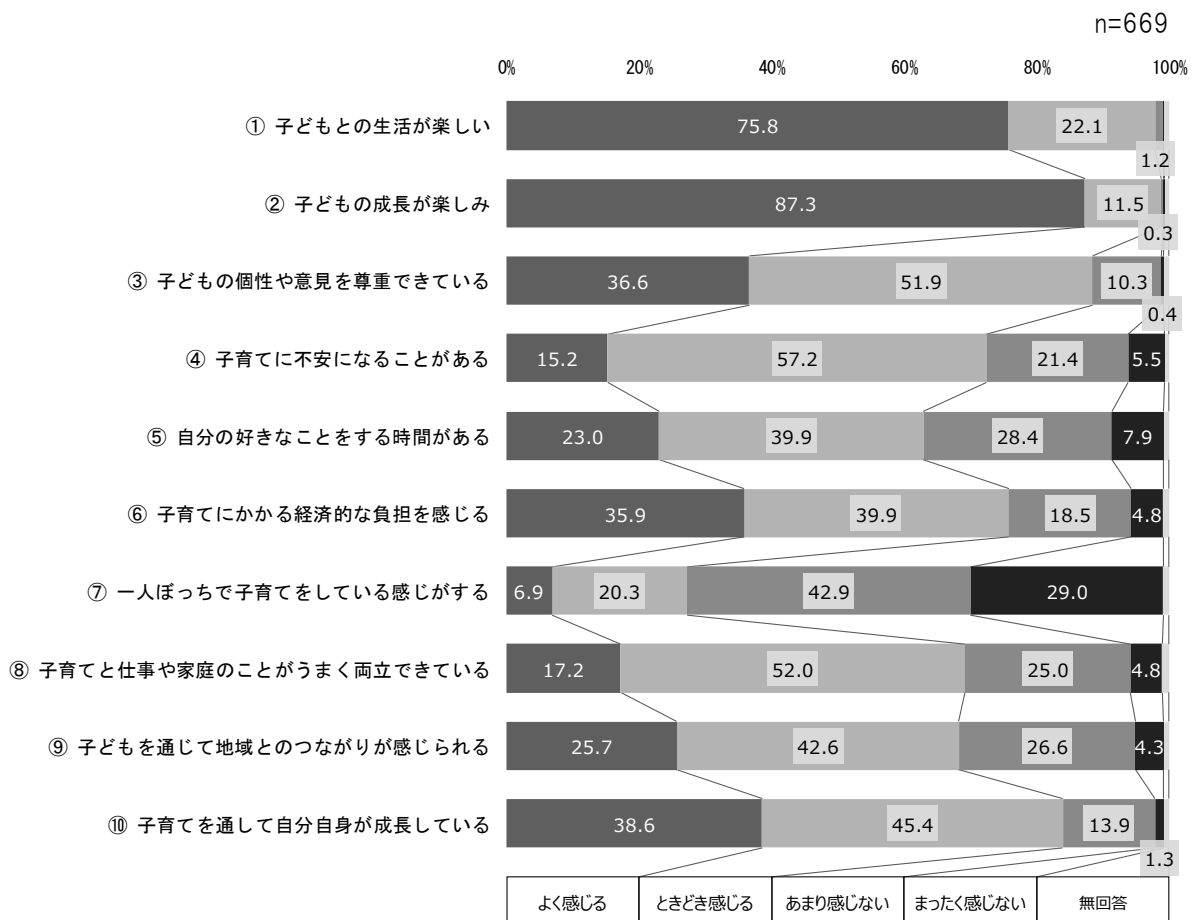

※1%未満の数値を一部省略

問 34 あなたは自分を好きですか【単数回答】

「まあそう思う」が54.6%と最も多く、次いで「あまりそう思わない」が22.3%、「そう思う」が19.4%、「そう思わない」が2.7%となっています。

前回調査と比較すると、「そう思う」が7.9ポイント減少しています。

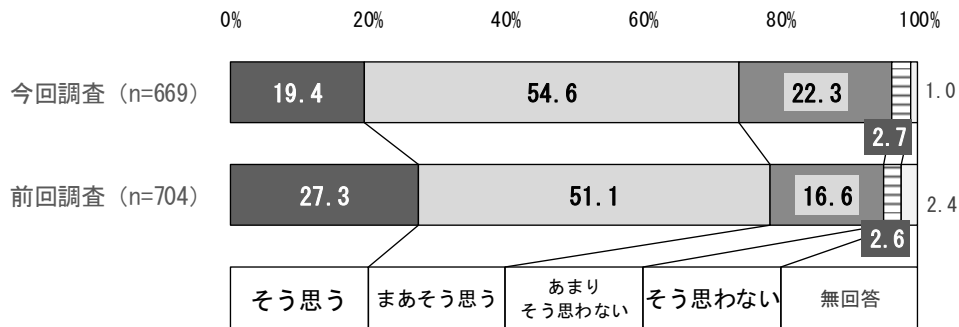

問 35 あなたは「お子さん」をたたくことがありますか【単数回答】

「ない」が50.8%と最も多く、次いで「たまにある」が46.6%、「よくある」が1.5%となっています。

前回調査と比較すると、「よくある」が1.2ポイント、「たまにある」が10.8ポイント減少しています。

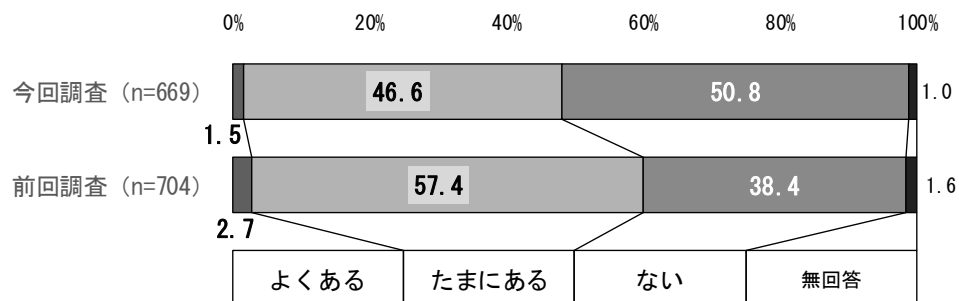

自分を好きかどうか別 「お子さん」をたたくことの有無

自分を好きかどうか別に「よくある」をみると、自分を好きだと思わないの方が、好きだと思っている人より子どもをたたくことが多くなっています。

上段：回答者数 下段：%	合計	よくある	たまにある	ない	無回答
そう思う	130	1	58	71	0
	100.0	0.8	44.6	54.6	0.0
まあそう思う	365	4	164	195	2
	100.0	1.1	44.9	53.4	0.5
あまりそう思わない	149	4	79	65	1
	100.0	2.7	53.0	43.6	0.7
そう思わない	18	1	9	8	0
	100.0	5.6	50.0	44.4	0.0

「お子さん」をたたくことがある方

問 35① それはなぜですか【複数回答】

「普通に言ってもわからないから」が 43.2%と最も多く、次いで「しつけとして」が 32.9%、「悪いことをしたから罰として」が 32.9%、「子どもが危険な目にあいそうだったから」が 29.8%、「いらいらしているから」が 27.6%となっています。

前回調査と比較すると、「子どもが危険な目にあいそうだったから」が 5.7 ポイント、「いらいらしているから」が 5.6 ポイント、「悪いことをしたから罰として」が 5.0 ポイント増加しています。

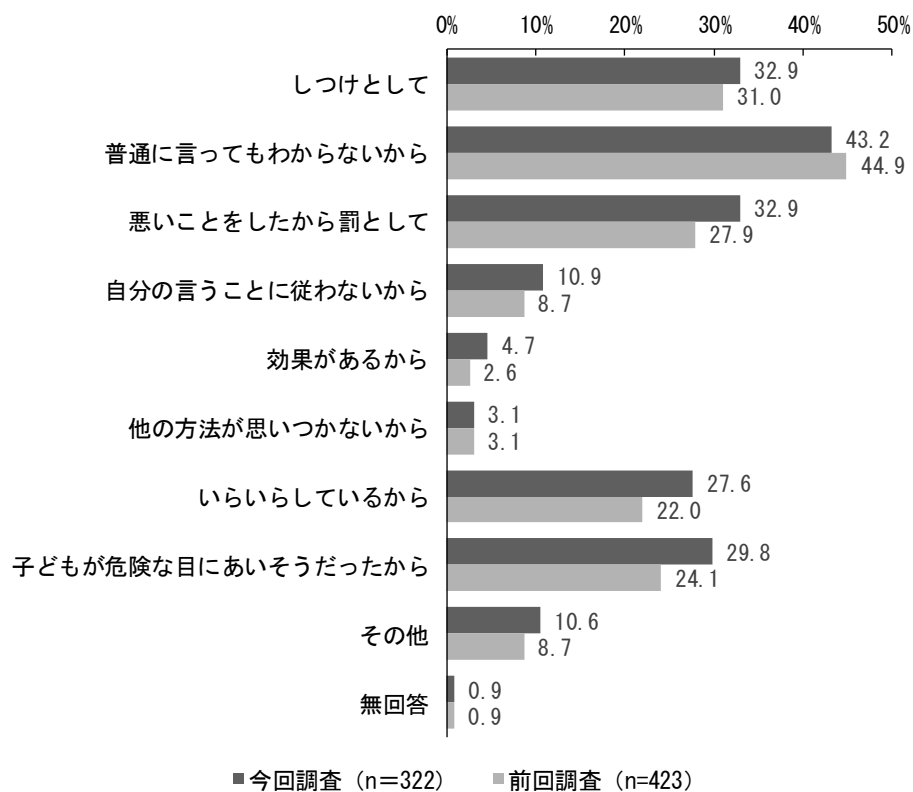

自分を好きかどうか別 「お子さん」をたたく理由

自分を好きかどうか別にみると、自分を好きだと思わない人で「自分の言うことに従わないから」「いらしているから」の理由が多くなっています。

上段：回答者数 下段：%	合計	しつけとして	普通に言ってもわからないから	悪いことをしたから罰として	自分の言うことに従わないから	効果があるから	他の方法が思いつかないから	いらいらしているから	子どもが危険な目にあいそうだったから	その他	無回答
そう思う	59	19	25	18	6	3	4	16	16	7	2
	100.0	32.2	42.4	30.5	10.2	5.1	6.8	27.1	27.1	11.9	3.4
まあそう思う	168	58	61	63	13	10	4	38	48	15	1
	100.0	34.5	36.3	37.5	7.7	6.0	2.4	22.6	28.6	8.9	0.6
あまりそう思わない	83	24	47	21	13	2	1	30	29	10	0
	100.0	28.9	56.6	25.3	15.7	2.4	1.2	36.1	34.9	12.0	0.0
そう思わない	10	4	4	3	3	0	1	5	2	2	0
	100.0	40.0	40.0	30.0	30.0	0.0	10.0	50.0	20.0	20.0	0.0

問 36 家庭において安心して子育てができ、子どもがすこやかに育つための環境や支援として、必要だと思うことは何ですか【複数回答】

「子育てしやすい住居・まちの環境面での充実」が45.9%と最も多く、次いで「子どもを対象にした犯罪・事故の軽減」が41.0%、「子どもの教育環境」が39.9%、「地域における子育て支援の充実」が36.3%、「仕事と家庭生活の両立」が33.2%となっています。

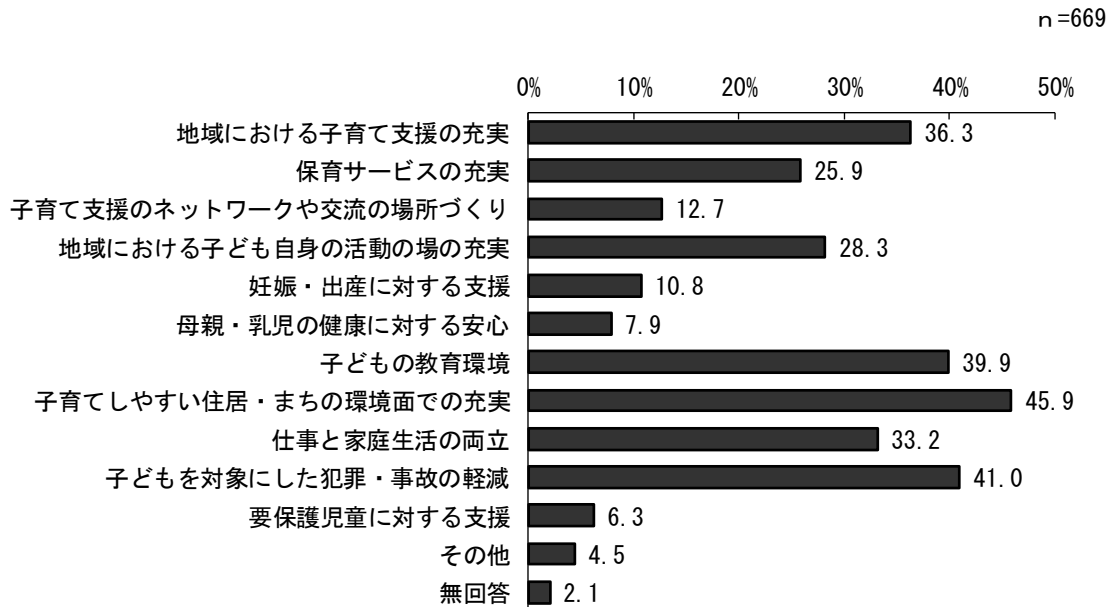

「お子さん」をたたくことがあるかどうか別 必要だと思う環境や支援

「お子さん」をたたくことがあるかどうか別に、必要だと思う環境や支援をみると、「たまにある」人で「ない」人よりも高い割合となっているものは「地域における子育て支援の充実」「子育て支援のネットワークや交流の場所づくり」「地域における子ども自身の活動の場の充実」「子どもの教育環境」「子育てしやすい住居・まちの環境面での充実」となっています。

上段：回答者数 下段：%	合計	地域にお ける子育 て支援の 充実	保育サー ビスの充 実	子育て支 援のネット ワーク や交流の場 所づくり	地域にお ける子ど も自身の 活動の場 の充実	妊娠・出 産に対す る支援	子ども の教育環 境	子育てし やすい住 居・まち の環境面 での充実	仕事と家 庭生活の 両立	子どもを 対象にし た犯罪・ 事故の軽 減
よくある	10	2	2	1	2	2	5	4	4	5
	100.0	20.0	20.0	10.0	20.0	20.0	50.0	40.0	40.0	50.0
たまにある	312	124	76	40	94	31	129	145	101	127
	100.0	39.7	24.4	12.8	30.1	9.9	41.3	46.5	32.4	40.7
ない	340	115	92	43	93	39	132	157	113	142
	100.0	33.8	27.1	12.6	27.4	11.5	38.8	46.2	33.2	41.8

問 37 あなたの子育てについて気軽に相談できる場所は、ありますか【複数回答】

「配偶者」が76.5%と最も多く、次いで「友人・知人」が74.1%、「子どもの祖父母」が61.6%、「子育て中の仲間」が43.8%、「職場の人」が31.4%となっています。

n=669

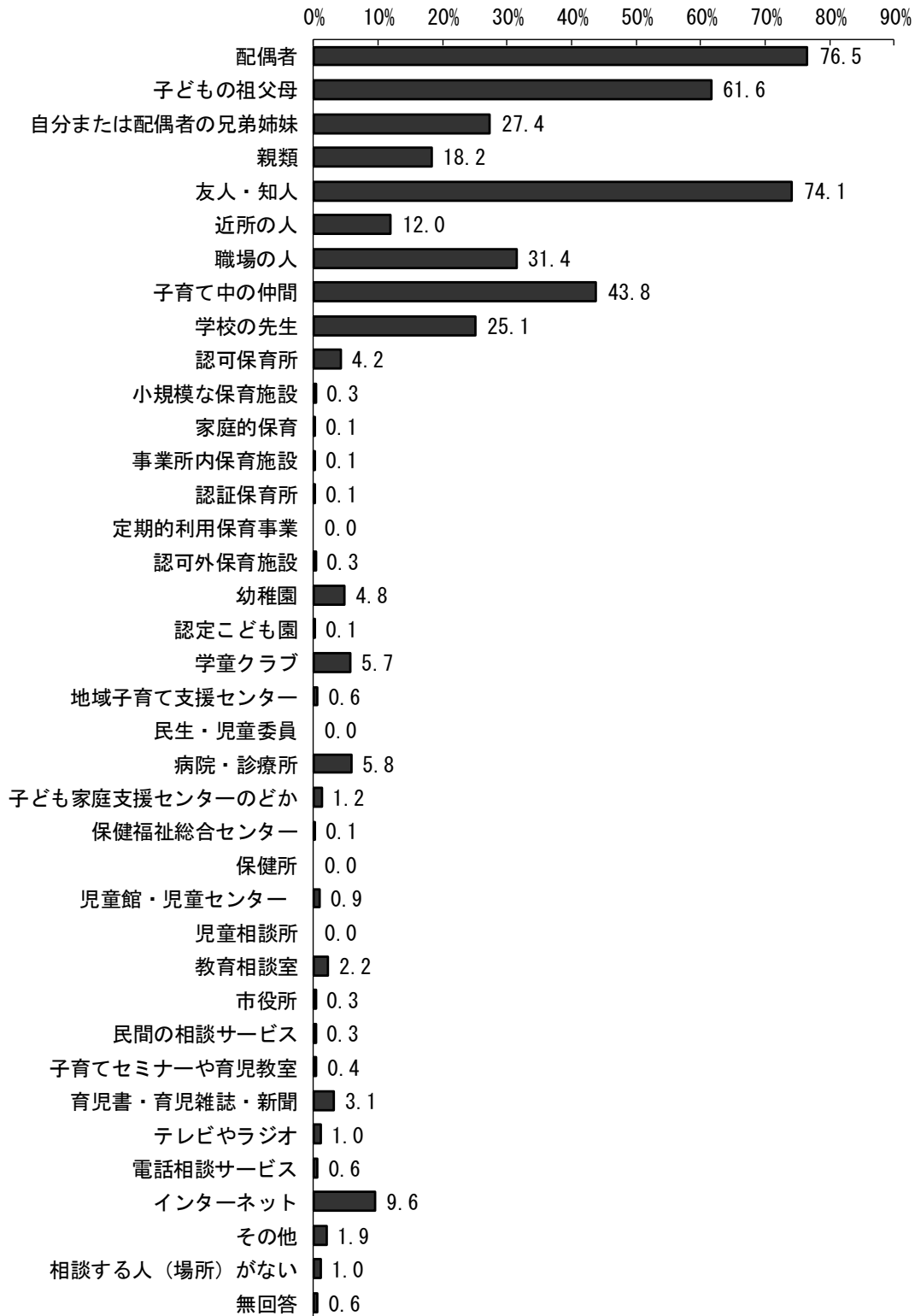

問 38 親の事情にかかわらず、子どもの育ちのためには、乳幼児期の集団での教育・保育が、何歳くらいから必要だと思いますか【単数回答】

「3歳から」が45.4%と最も多く、次いで「2歳から」が16.0%、「1歳から」が15.2%、「4歳から」が12.0%、「1歳未満から」が8.8%となっています。

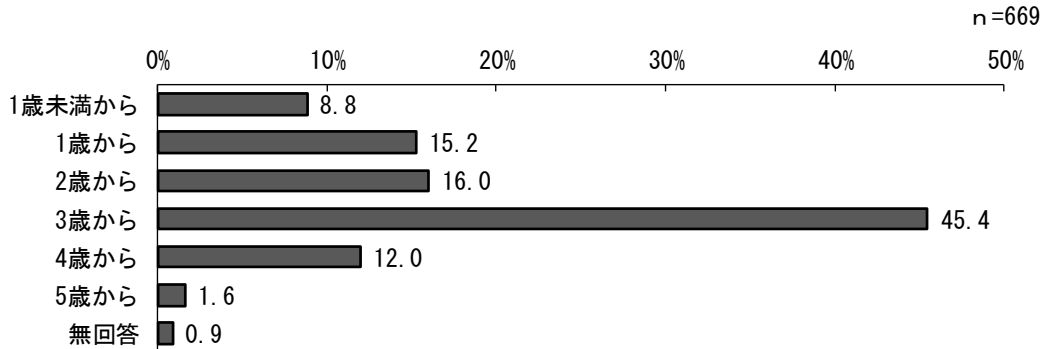

問 39 希望／あなたの生活の中で、「仕事時間」、「家事（育児）時間」、「プライベートな生活時間」の優先度は、どのようになっていますか【単数回答】

「家事（育児）時間を優先」が60.2%と最も多く、次いで「プライベートな生活時間を優先」が28.4%、「仕事時間を優先」が7.0%、「その他」が2.5%となっています。

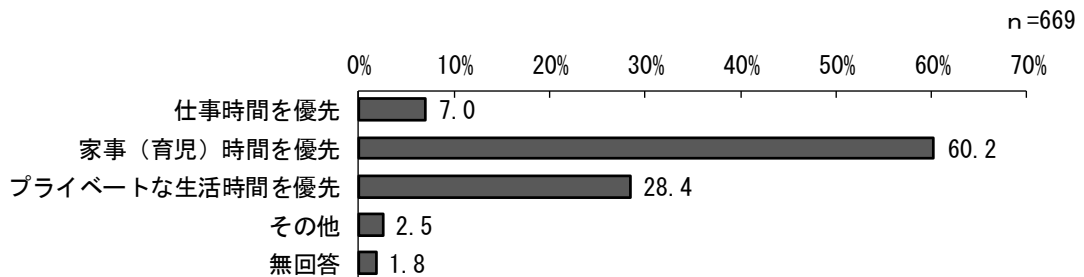

問 39 現実／あなたの生活の中で、「仕事時間」、「家事（育児）時間」、「プライベートな生活時間」の優先度は、どのようになっていますか【単数回答】

「家事（育児）時間を優先」が60.1%と最も多く、次いで「仕事時間を優先」が35.7%、「プライベートな生活時間を優先」が1.5%、「その他」が1.3%となっています。

プライベートな時間は、希望としては28.4%が最優先としていたところ、現実で最優先できているとの回答は1.5%となり、希望と現実の乖離が著しく現れています。

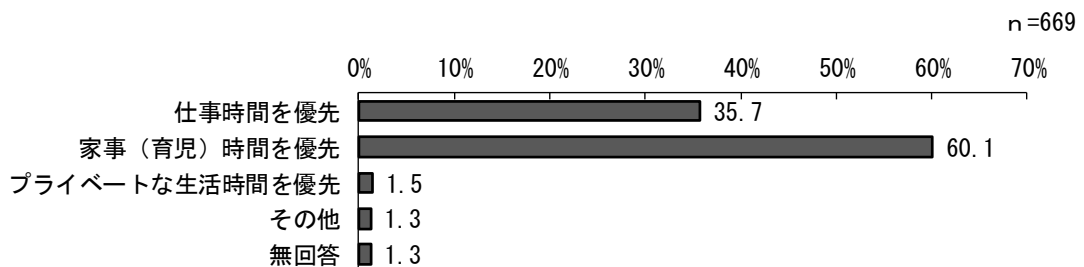

生活の優先度（希望と現実の一致）・「お子さん」の学年別の一致の状況

生活の優先度で希望と現実が一致している人は 40.1%となっています。「お子さん」の学年別にみると小学2年生と小学3年生で「不一致」が60%を超えています。

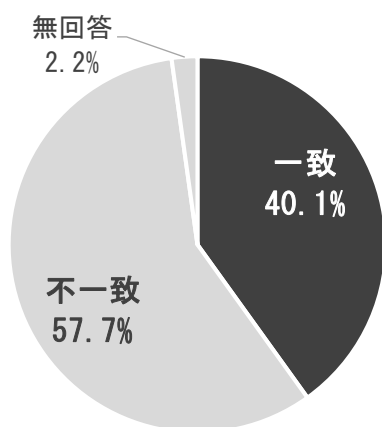

上段：回答者数 下段：%	合計	一致	不一致	無回答
小学1年生	114	50	62	2
	100.0	43.9	54.4	1.8
小学2年生	127	46	81	0
	100.0	36.2	63.8	0
小学3年生	112	36	70	6
	100.0	32.1	62.5	5.4
小学4年生	100	44	55	1
	100.0	44.0	55.0	1.0
小学5年生	105	46	57	2
	100.0	43.8	54.3	1.9
小学6年生	92	38	52	2
	100.0	41.3	56.5	2.2

問 40 市や地域のサークルなどが主催するイベントや講習に、参加してみたいですか

【複数回答】

「子どもと参加できるのであれば、参加してみたい」が 37.4%と最も多く、次いで「有識者から知識が得られるのであれば、参加してみたい」が 32.1%、「無料ならば参加してみたい」が 27.7%、「同年代の子どもがいる保護者同士が交流できるのであれば、参加してみたい」が 24.4%、「興味がないので、参加したくない」が 14.3%となっています。

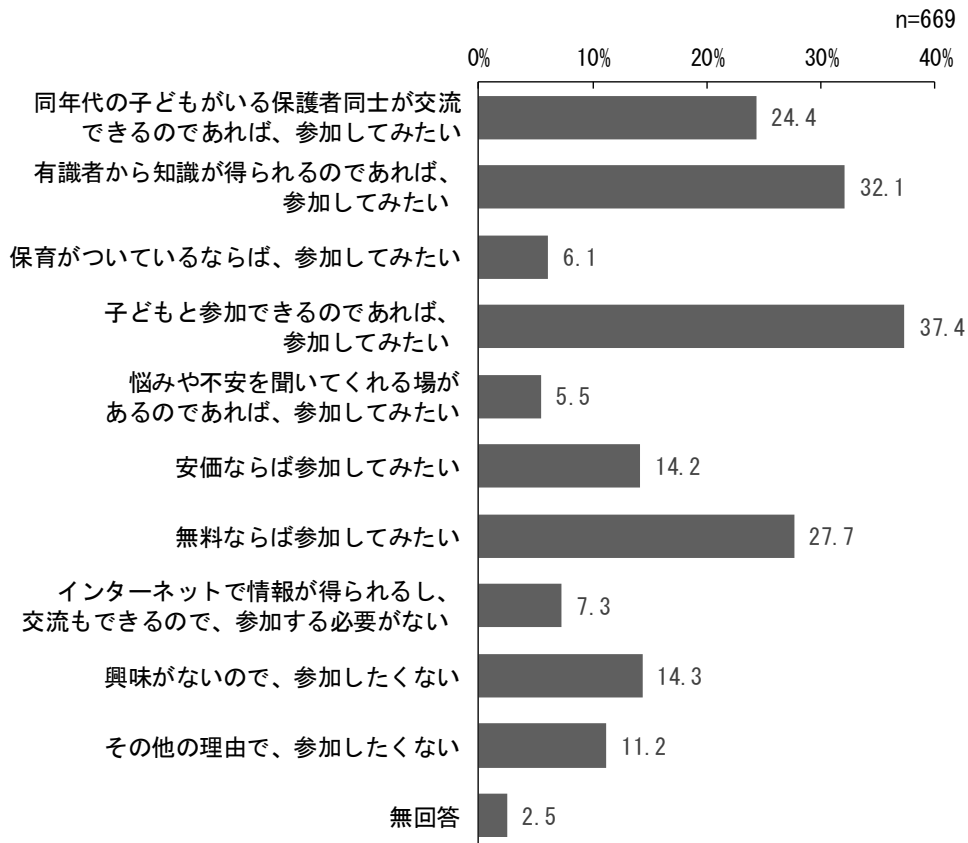

「お子さん」の学年別 参加意向（条件）

イベントや講習会への参加意向（参加の条件）を学年別にみると、「保育がついている」「無料である」は小学1年生で多くなっています。全体に学年があがるほど「興味がないので、参加したくない」が増加する傾向にあります。

上段： 回答者数 下段：%	合計	同年代の 子どもが いる保護 者同士が 交流でき る	有識者か ら知識が 得られる	保育がつ いている	子どもと 参加でき る	悩みや不 安を聞い てくれる 場がある	安価であ る	無料であ る	ネット情 報・交流 があり参 加の必要 がない	興味がないので、 参加したくない	その他の 理由で、 参加した くない	無回答
小学 1年生	114 100.0	34 29.8	40 35.1	14 12.3	53 46.5	4 3.5	19 16.7	44 38.6	6 5.3	7 6.1	9 7.9	2 1.8
小学 2年生	127 100.0	35 27.6	45 35.4	6 4.7	49 38.6	7 5.5	22 17.3	36 28.3	8 6.3	18 14.2	22 17.3	1 0.8
小学 3年生	112 100.0	25 22.3	31 27.7	5 4.5	39 34.8	8 7.1	20 17.9	33 29.5	10 8.9	17 15.2	11 9.8	4 3.6
小学 4年生	100 100.0	20 20.0	31 31.0	4 4.0	38 38.0	8 8.0	10 10.0	23 23.0	9 9.0	17 17.0	13 13.0	2 2.0
小学 5年生	105 100.0	27 25.7	37 35.2	9 8.6	36 34.3	6 5.7	16 15.2	25 23.8	7 6.7	16 15.2	10 9.5	2 1.9
小学 6年生	92 100.0	18 19.6	28 30.4	1 1.1	30 32.6	3 3.3	8 8.7	19 20.7	6 6.5	17 18.5	10 10.9	3 3.3

問 40① 具体的には、どのような活動に参加してみたいですか【複数回答】

「運動に関する活動」が53.1%と最も多く、次いで「文化・芸術に関する活動」が40.2%、「食育に関する活動」が32.3%、「成長・発達に関すること」が28.2%、「しつけに関すること」が20.1%となっています。

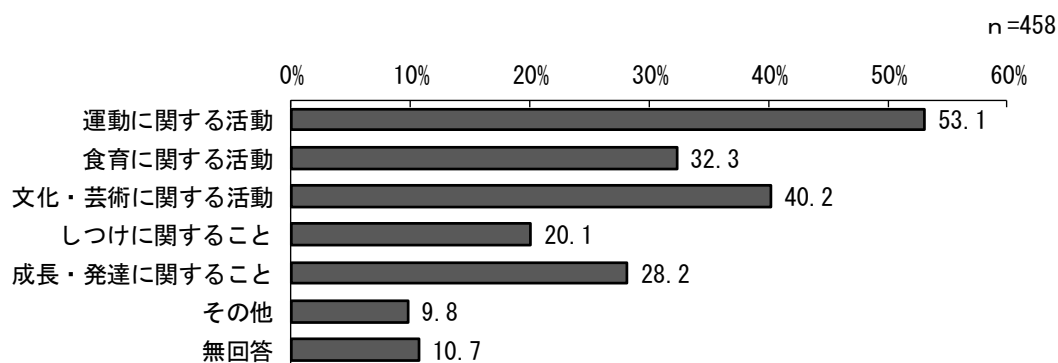

「お子さん」の学年別・参加意向（条件）別 参加したい活動

学年別にみると、「運動に関すること」は小学1年生で67.0%と7割近くになっています。「食育に関すること」は学年が低いほど多くなっています。「しつけに関すること」は、小学5年生までは学年が上がるにつれて少なくなる傾向にあります。小学6年生で増加しています。

参加意向（条件）別にみると、「しつけに関すること」「成長・発達に関すること」では、安価や無料であることが少なく、有識者からの知識が得られることや、悩みや不安を聞いてくれる場があることが多くなっています。

上段：回答者数 下段：%	合計	運動に 関すること	食育に 関すること	文化・芸術に 関すること	しつけに 関すること	成長・発達に 関すること	その他	無回答
小学1年生	94	63	34	40	23	20	6	9
	100.0	67.0	36.2	42.6	24.5	21.3	6.4	9.6
小学2年生	82	42	29	38	18	25	8	8
	100.0	51.2	35.4	46.3	22.0	30.5	9.8	9.8
小学3年生	73	35	26	28	16	27	11	7
	100.0	47.9	35.6	38.4	21.9	37.0	15.1	9.6
小学4年生	67	37	22	21	12	22	5	8
	100.0	55.2	32.8	31.3	17.9	32.8	7.5	11.9
小学5年生	73	30	21	31	10	16	11	8
	100.0	41.1	28.8	42.5	13.7	21.9	15.1	11.0
小学6年生	59	31	15	24	12	17	4	5
	100.0	52.5	25.4	40.7	20.3	28.8	6.8	8.5
同年代の子どもがいる 保護者同士が交流できる	163	93	56	66	38	44	15	16
	100.0	57.1	34.4	40.5	23.3	27.0	9.2	9.8
有識者から知識が得られる	215	115	75	87	57	91	25	15
	100.0	53.5	34.9	40.5	26.5	42.3	11.6	7.0
保育がついている	41	26	16	15	8	10	6	8
	100.0	63.4	39.0	36.6	19.5	24.4	14.6	19.5
子どもと参加できる	250	147	103	126	44	62	29	22
	100.0	58.8	41.2	50.4	17.6	24.8	11.6	8.8
悩みや不安を聞いてくれる 場がある	37	8	5	3	17	23	3	6
	100.0	21.6	13.5	8.1	45.9	62.2	8.1	16.2
安価である	95	60	41	45	14	18	14	7
	100.0	63.2	43.2	47.4	14.7	18.9	14.7	7.4
無料である	185	101	62	80	43	51	15	16
	100.0	54.6	33.5	43.2	23.2	27.6	8.1	8.6

4 自由回答

設問 その他、子どもの教育・保育・子育て支援に関して、ご意見などがありましたら、ご自由にお書きください。

自由記述は意見が多いことから、本報告書においては主な意見を内容ごとに分類し、まとめられています。なお、各調査の意見数は以下のとおりです。

- ・ 就学前児童調査 262 件
- ・ 小学生児童調査 245 件

●留意点

- ・ 基本的に原文を尊重し、最低限の編集のみを行っています。
(明らかな記入間違いは修正)。
- ・ 各意見の文末に、以下のように属性を追記しています。
就学前【子どもの年齢・回答者】
小学生【子どもの学年・回答者】
記載のなかったものは「NA」としています。

1. 就学前児童調査

制度・費用・市の取組

- 現在、認可保育園へ入っていますが、親の負担を軽減していただきたいです。園での写真もデータでいただきたいです。【3歳・母親】
- 子どもが幼稚園入学前は、西東京市の一時保育に大変お世話になりました。リフレッシュもでき大変助かりました。インターネットで気軽に予約できたのでとても便利でした。この一時保育があったからこそ笑顔で育児できました。【3歳・母親】
- 子どもが小さいと遠出が難しいので、近くで開かれるイベントだと行きやすいと感じる。イベントを調べるのも大変なので、住所や興味あることを選択して検索できるHPなどがあると良い。【2歳・母親】
- 認可保育所入所にあたり、選考基準に前年度の収入が関係するのは不公平。早生まれの子の親は前年度いっぱい就労しているので、必然的に収入が上がってしまう。出産の時期によって、入所のしやすさに影響するのは不公平と思う。【2歳・母親】
- 教育費に不安があります。長期的に（社会に出るまで）、支援していただけると安心して過ごせると思います。【4歳・母親】

教育・保育サービスの充実

- 学童でも長期休みの際は給食を出してほしい。【5歳・NA】
- 日曜、祝日保育を一部の保育園で良いので実施してほしい。「一時預り」は、現状希望者殺到で定期的利用がむずかしいのではないかと。当方は私用にて、キャンセルが発生すれば、できる限り利用している。【0歳・母親】
- 保育園を希望していましたがなかなか入れず、幼稚園に入園しました。保育士をしていますが保育園に入れず、やむを得ず短時間での就労しかできません。フルタイムや正職員として働きたくても入園先がないと、資格を生かすこともできません。【4歳・母親】

- 病児保育の充実（料金を下げる、昼食の提供、自宅の近くにも増やすなど）。【4歳・母親】
- 子どもの医療費負担を中学校卒業まで無料にしてほしい。学童以外の児童もそのまま帰宅せず、遊べるような放課後クラブを作ってほしい。【5歳・母親】
- 幼稚園の夏・冬・春休みなど長期休みの際、保育料に加え、長時間のための預かり保育の保育料が高額で、仕事を抱えていると困る。兄弟が入園すると、預かり保育の料金も倍になるので、大変になるので悩んでいます。【4歳・母親】
- 保育園の数（入園できる人の数）が増えてほしい。妊娠、出産、育児への経済的、環境的サポートが手厚いと暮らしやすくなる。【0歳・母親】

施設・設備・サービス拡充

- 住まいは支援センターや保育事業を利用しやすい地域ということもあり、色々と活用させてもらっていますが、もっと利用しやすい（乳幼児向けの）公園があると嬉しいです。いつも利用する公園は、1～3歳頃の子どものには難しい遊具が多く、事故なども不安で、あえて遠くの公園（他市）の乳幼児向けの公園を利用することが多かったです。【3歳・母親】
- すべての拠点が田無・保谷に集中しているが、市内が広くそれ以外の場所に住んでいると不便を感じる。児童館での活動は3歳以上くらいなら体も動かしてよいが、乳児のうちには清潔さが気になり。授乳室やおむつ替えコーナーも充実させてほしい。【0歳・母親】
- 図書館に学習できるスペースをもっと増やしてほしい。子どもにかかる費用は23区と同等レベルにしてほしい。【4歳・母親】
- のどか広場等の支援センターでも幼稚園児が遊べると、兄弟がいた時に助かります。【3歳・母親】

地域における子育て支援

- 子育ては、産んだ親に大きな責任があることを大前提とした上ではありますが、やはり地域の支えがあるということは大きな安心となります。子育てしやすい環境について考えてくれていることを感じる事ができ、良くしようと取り組んで下さる姿勢を嬉しく感じます。【1歳・NA】
- 夫の仕事の休みが不規則のため、複数の子どもを1人でみている事がほとんどです。親子参加のイベントも、親1人に子1人の想定だと参加できずにいます。複数参加OKか、保育つきになると楽しみやすいです。【2歳・母親】
- 仕事があると日曜日しか子どもと一緒に休みがないので、子どもの楽しめるイベント等は日曜にあるとありがたいです。【4歳・母親】
- 孤独に子育てをしているママが多いように感じます（実家が遠方）。我が家は子どもが4人おり、その内1人は障害があるため、子育てを手伝ってもらわざるを得ない環境でした。そのおかげで、近所のママ友、地域の大人（ふれまち懇談会の方々）などたくさんの方とのつながりができ、今があります。子育ては大変なもの。ご近所さん同士が、もっともっておせっかいで良いと思うし、孤軍奮闘しているママは「ちょっと手伝って!」と言わなきゃダメ。【5歳・母親】
- 市として支援するのは一時的なものなので、子どもをとりまく周りの方々の「見守ってあげる」という支援が必要だと思います。公園で子どもを遊ばせると「うるさい」と言ってくる人や、家の前で遊ばせていると「ちよろちよろしてあぶない」と言ってくる人

がいます。どこで遊ばせてあげればよいのでしょうか。子どもを温かく見守るという意識をみなさんに持って頂けなければ、なかなか子育てしやすくはならない気がします。

【4歳・母親】

子育て支援のネットワーク

- 様々な専門性の高いキャリアや技術を持ったシルバー層の方々に、私たちのような核家族の子どものサポートをしていただけるパイプが欲しい。【5歳・母親】
- 保護者同士の交流があるといいな、と思いますが、平日の開催が多く行くことができません。【1歳・母親】
- 4歳の誕生日を迎えるまでは、のどか広場をよく利用しました。行けば相談できる、話を聞いてもらえるという、親が安心できる場だったように思えます。児童センターよりも子育て広場の先生の方が、自分たちの親世代とまではいかなくとも、先輩ママさんとして学び、気づきを多く持たせていただいたように思います。4歳を境に、子どもと一緒に行けなくなったことが残念で、誰に不安を相談すればよいのかとも思いました。子どもの成長とともに相談相手を変えるのではなく、継続した関わりが母の安心の一つなのではとも思います。【3歳・母親】

地域における子どもの活動拠点の充実

- 未就学児（幼稚園に通う子3才～6才位）の遊び場が少なすぎる。児童館は幼稚園に通う子（3～6歳くらいの子供）向けイベントがほとんどない。おもちゃは低年齢か小学生が遊ぶようなボードゲームしかない。【5歳・母親】
- 公民館を保育園の行事で使えるようにしてほしい（発表会など）。公立の保育園以外は敷地が狭いため、室内だけでは無理がある。【5歳・母親】
- 小学校入学後の子どもの居場所がない！ ランドセルを置きに帰らなくても、そのまま校庭で遊べれば、外遊びも友達も増えるだろうが、一旦家へ戻ってしまうと、また学校へは面倒臭くて戻らない。結果、ゲームばかりをする、遊ぶ人がいなくて早い時間から子どもが家にいる、ということになる。そのため、なかなか働きに行けない。市で、校庭開放の面倒をみってくれる母達を募ってみれば？【5歳・母親】

親子の健康・医療

- 乳幼児連れで一番困ったのが、自分の体調不良でした。発熱などは急なので、夫も仕事を休めない、親類は遠方で来られない、ファミサポは当日初回利用できないで、子連れで病院がキツかったです。【3歳・母親】
- 病院の健診に子どもを同伴出来ないのが、健診の日など早朝から預けられる場所が欲しい。幼稚園の送り時間では健診時間に間に合わないのが、病院内に託児スペースがあればありがたい。【3歳・母親】
- 通っている保育園は、園で38℃以上熱があると必ず翌日は休むというルールがあり、共働きで仕事をしていると2日も休めません。全く熱がなくても、翌日は休まないといけなく大変です。病児保育も、予約できていない場合、当日の朝にならないと利用できるかどうか分からず苦痛です。こういう時こそ頼れるサービスが充実しているとうれしいです。【1歳・母親】
- 親が体調不良の時、あらかじめ想定ができないのでファミリーサポートやベビーシッターも頼めず困ることがあった。結局、体調が悪い中、子どもの面倒をみた。【1歳・母親】

子どもの教育環境

- 子どもの教育について、子どもをどうにか良くしよう！というよりは、育てている母親（または父親）が、子育てについて学ぶ機会を作らないと、改善しないと思います。今、子どもは幼稚園に通っていますが、言われた通りにできる力を育てるよりも、自分のやりたい事を考えて、行動する力、またその中で自分の考えをもち、相手に伝えて、相手の話も聴く力。これからは、今までとは違う力を身につけていく。外国の方などとも一緒に協力してやっていく力をつけてほしいと思います。【5歳・母親】
- 各小学校に図書館司書を常駐させてほしい。子どもの個性に合わせた教育ができるように教師の数を増やし、複数の目で子どもを見てほしい。【4歳・母親】

子育てしやすい住居・まちの環境

- ボールで遊べる公園が近所になく困っています。どこの公園にもボールで遊ばないで下さいとあります。子どもの運動神経発達にもボール遊びはいいと思います。道に飛び出すなど危ないことはわかりますが、飛び出さない工夫などしていただけるとうれしいです。四方をネットで囲むなど。【5歳・母親】
- 建売住宅、マンションが次々に建てられているが、それらの世帯の子ども達の受皿（保育園、学校）はあるのか。【5歳・父親】
- 西東京市は自然も多く子育てにはいい環境だと思っています。畑も多いので収穫体験などであると楽しそう。【4歳・母親】

仕事と家庭生活の両立

- 保育園をたくさん作って、求職中のママでも預けられるようになれば、もっと働きたい人が増えると思う。本当は働きたいけれど、諦めている人も多いのでは？【2歳・母親】
- 保育園に入れるようにしてほしい。仕事に復帰できず困っている。【0歳・母親】
- 仕事をしないとお金をもらえないので働いてますが、子どもとの時間が少なくなり、明日の仕事のことや出勤の時間などに追われて、子どものペースに合わせてやれません。【3歳・母親】
- 職場が遠いため、通勤時間を考慮すると希望できる保育園に限りがある。なので、通勤時間に加点がないと仕事との両立はキビシイ！！子どもを連れて通勤ラッシュの中、職場近くの保育園に入れなさいということ？【0歳・母親】
- 育休も1年以上取るとせっかく入れた保育園を退園しなくてはならず、思ったよりも少ない期間で復帰しました。【4歳・母親】

安心・安全と子どもに対する犯罪・事故の軽減

- 小学校に通い始めるまでまだ3年ありますが、小学校で登校班があったら良いなと思っています。【3歳・母親】
- 公園や通学路にもっと防犯カメラの設置などがあれば、今後大きくなっていく過程で、安心して外遊びなどをさせてあげられる。【4歳・母親】
- 犯罪が心配であり、特に小児犯罪を予防するためにも、より地域のつながりを強固にして頂くような施策を実施して頂きたいと強く願います。【2歳・母親】

特別なニーズのある子どもたちへの支援

- 障害児に対する支援を充実させてほしい。【3歳・母親】
- 現在、NHKなどで発達障害の子どもへの理解を促す番組が多く放映されており、社会での理解も少しずつ進んでいるように思いますが、学校の先生には、なかなか理解されないことが多いように思います。教員向けに、発達障害の児童への理解、対応等の研修、および周知をお願いしたいと思います。【NA・母親】

窓口・相談・情報・手続き

- 西東京市内の習い事一覧などのサイトがほしい。【2歳・母親】
- 西東京市でいろんな支援をしてくれているのに、実際知らないことが多い。もったいない。【1歳・母親】
- 自分からなかなか相談に行けないので、電話や訪問などがあるとありがたい。【0歳・母親・】
- このアンケートを見た中でも「これは知らなかった」ということがありました。多くの方に広く伝わるようにした方が良いのではないかと思います。厚い冊子を頂いても毎日忙しい人がじっくり見ることは難しいので、もっとシンプルにして配付するなどの工夫が必要なのではと思います。【4歳・母親】

2. 小学生児童調査

制度・費用・市の取組

- 大人の就労状況が変わらない限り子育て環境も良い方向に進まないと思う。サラリーマンの長時間労働が改善しない限りムリ。所得の上制限を撤廃して、教育費無料化しない限り、安心しての子育て、親が心にゆとりをもっての子育てはできない。【小6・母親】
- 各種補助には年収制限があるものがありますが、一律に年収で基準を設けるのではなく、子どもの数や（子の健康状態）により、支給要件を緩和しても良いのではないのでしょうか？【小4・父親】
- 少子化をなんとかするには、子どもをたくさん産んだ方が得！！というようにならないとダメだと思う。子どもが増えるごとに食費が安くなるとか考えないと、若い人が安心して子どもを産めるようにならない。【小1・母親】
- 幼児教育の無償化はとても良い事だと思いますが、実際にお金がかかってくるのは中学生以降だと上の子で実感しています。高校無償化にある所得制限も、子どもの人数が多くて所得の高い層などはなかなか厳しい状況です。子どものやりたい事、目指す事を親としてサポートしたい気持ちと、現実には厳しいという状況。【小3・母親】
- 行政が子育て支援のお膳立てをすることがトレンドとなっているが、アイデア、知識を生かせるNPOを誘致して、魅力的なイベントや提案をしてもらってほしい。【NA・父親】
- いくら教育として行政が取り組んでも、“家庭”あつてのことだと思います。共働きが美化されて、女性もお金を稼ぐことが大きくクローズアップされていますが、子どもができてきぼりになっています。子どもたちの将来が本当に心配。親が子どもに向きあえる社会をつくるべきです。【小4・母親】

- 保護者の多様化した就労状況にも対応できる子育て支援をしてほしい（社員 or 自営、フルタイム or パートなどの簡単な区切りではあてはまらないこともあるので）。【小1・母親】

教育・保育サービスの充実

- 学童は、ぜひ小学校卒業まで利用可能としていただきたいと思います。【小3・母親】
- 夏休み中だけでも、5、6年生の学童クラブ通所をできるようにしていただきたい。【小4・母親】
- 現在は、放課後校庭開放日が少ないように思います。もう少し増えるといいなと思います。東町にも児童館があればいいのにとおもいます。【小3・母親】

施設・設備・サービス拡充

- 学童、児童センターについて、市内でも施設、取組み方の両面で大きく偏りがある。格差とも言える扱いに利用をためらうことがある。【小6・母親】
- 子ども達が放課後、のびのびとボール遊びのできる施設、また、思いきり運動に打ち込むことのできる（高学年になっても）ナイター設備のあるグラウンドを是非、整備していただきたい。【小6・母親】

地域における子育て支援

- 学童クラブを利用してとても助かっていますが、5、6年生まで利用（特に夏休みなどの長期休みの時）できると助かります。理由は一人で食べるお昼ご飯。ちょっと淋しいなあと思います。地域の方が作って食べられる子ども食堂などがあると、地域の交流もできていいと思います。子ども食堂が学校での家庭料理などだと、食後に校庭で遊ぶなども出来ていいかと思います。【小4・母親】
- 地域における連携の重要性は言うまでもないが、一方で希薄になりつつある近隣との人間関係、核家族化、共働きなど、連携しづらい状況にあり、どのように連携をはかっていくかが問題と思う。また、自己中心的な振る舞いをする親の存在も、子育てについて他の世代や子を持たない方の理解を得づらくする要因ではないかと考える。【小5・父親】
- 世代間交流、特に地域の高齢者と子ども達が、日常的に接する機会を増やしたい。【小1・父親】

地域における子どもの活動拠点の充実

- 体育館で遊びたくても、西東京市民なのに近隣区市からくる団体と同列にしか扱ってくれないため、枠がとれない。使用料も一緒だし西東京市民のメリットが全くない。【小2・父親】
- 子どもが周りに気をつかわず、ルールの範囲で自由にのびのび遊ぶことができる場所を提供してほしいです。親の目がなく、その中で、自分達で危険なことは何か、何をすれば互いに楽しく遊べるかなど考えてほしい。【小2・母親】
- 図書館の充実。子ども達が本に親しみ、学び、知識をつけるための図書館を拡充してほしい。【小5・父親】
- 学童終了後の子どもの居場所問題。就労している、いないにかかわらず、低学年から（就

学して小学1年生から)預かってもらえる場所は、時代の流れから必須です。地区会館を活用するなど、居場所の確保をお願いします。【小3・母親】

- 放課後に、親も子ども安心してのびのび遊べる場所を作ってほしいと思います。放課後子ども教室が始まり、お手伝いに行ったところ、多くの子ども達が楽しそうに遊んでいる姿が見られました。地域の方々、保護者に見守られて育っていける、良い取り組みだと感じました。【小3・母親】

親子の健康・医療

- 母親が急な病気で入院しなければならないとき、子どもを安心して預けられる施設をもっと増やしてほしい。【小2・母親】
- 出産後から〇歳児検診と手厚く診ていただけることにはありがたいと思いますが、平日のお昼以降という時間帯では、共働きには行きたくても、なかなか行きづらいです。妊婦時の母親学級も同じ理由で参加できず、周りに顔見知りがいなかったため、土曜日等の開催や、時間も午前中や夕方などがあると参加しやすいです。【小4・母親】

子どもの教育環境

- 教育も全国的に大きく変化が予定されていますが、市から今後の教育がこう変わるという予定や受験がどのようになっていく(高校や大学)などの情報を教えてください。【小2・母親】
- 子どもが、地域の歴史などを学べるような機会を作ってほしいと思います。【小3・母親】
- 英語教育に力を入れるべきと思う。【小5・父親】
- 日本の文化や芸術を大切にすることが、海外に出た時に1番のアピールポイントだと思う。子どものころからその様な意識を大切にさせられたらと思う。【小1・母親】
- 思春期に入る前(小4頃から)に、情報や相談、学びの場があると安心。性教育について、学校からの連携や報告がなく、保護者としてどう伝えるか悩みがち。【小6・母親】

子育てしやすい住居・まちの環境

- 良い町は、親子の姿が、子ども達の声が、至る所で見聞きでき、あふれています。子ども達はその親だけでなくその街の財産です。がんばって下さい!【NA・父親】
- 通学路がもっと安心できる道だと思っています(歩道が狭い。自転車のスピード)。歩きタバコをなくしてほしい。歩道の雑草や枯れ枝などの手入れをしっかりとってほしい。通学時間のパトロール(特に冬は、暗くなるのが早いので)。【小6・母親】

仕事と家庭生活の両立

- 子どもも大きくなり、そろそろ仕事をしようと思うが、小学生のうちには子どもだけで留守番をさせる気になれず、長期休暇がネックとなり、なかなか一歩がふみ出せない。児童館もお昼は帰宅してご飯を食べるため、子どもだけでご飯を食べることになってしまうので心配である。【小4・母親】
- 帰宅時間の早い1年生の4、5月は、パートでも大変でした。この期間限定で学童に入らせてほしい。(普段は帰宅時間の関係で、学童に入れない。)【小1・母親】

- 父親の長時間残業が解消されれば、母親が子育てで孤独になることは避けられると思う。父母が、2人で子どもを育てることを平日できていない家庭が多い。【小3・母親】

安心・安全と子どもに対する犯罪・事故の軽減

- 近所の道路が開通した事で、車のスピードがとても気になる。子どもにとって、これが安全なのか？【小4・母親】
- 登下校時の見守り、集団下校の徹底。通学路や公園などに防犯カメラ設置。【小3・母親】

特別なニーズのある子どもたちへの支援

- 来年度小学校へ入学する友人のお子さんが、体が不自由で学校側へスロープと手すりの設置を求めたところ、特別支援学級に行くようすすめられたそうです。学力、知能に問題がないのであれば、親としては普通学級で学ばせたいと思うのはあたり前です。友人のお子さんにとって、友だちと一緒に過ごし学ぶことで自分をみつめ、成長してけることが一番なのではないでしょうか。クラスの友だちにとっても近くに個性を持ったお子さんがいることで、自然にやさしさを持ち、人に接することを学び、成長できる機会にもなります。【小1・母親】
- 障害をもつ子どものスポーツクラブがないので、市で作ってほしい。家にひきこもりがちになるので、ぜひお願いします。サッカーなど体を動かすスポーツ。【小5・母親】
- 児童の発達支援、個性や特性に合った療育やリハビリが受けられるようなサービスを充実させてほしい。発達障害と診断される子どもが増えている近年、現状では子育て、就労をしていく中で不安が大きいと感じる。【小2・母親】

窓口・相談・情報・手続き

- 保育園や学童クラブの継続利用申請時（年度の切り替え時）に記入する書類をもう少し少なくしてほしいです。新規申請時に詳細を記入するのは理解できますが、継続時は前年度の書類の確認（変更点のみ修正）をする形にしていただけると助かります。【小1・母親】
- 子どもが保育園に入る時、情報を集めるのが大変だった。子どもがいる家庭には保育園や幼稚園の情報を送ってほしい。【小1・母親】
- 子どもが私立小学校に通っているため、地域のイベント等のお知らせについて市報を見過ごしてしまうと、キャッチできずに残念な思いをしたことがありました。できるだけ市報や公民館、児童館、図書館などの掲示物をよく見る様に心がけていますが、メール配信（ライン）などで、色々なイベントを知らせていただけたら嬉しいと思います。【小2・母親】

西東京市子育て支援ニーズ調査 結果報告書

発行年月：2019（平成31）年3月

発行：西東京市子育て支援部子育て支援課

〒188-8666 東京都西東京市南町 5-6-13

電話：042-464-1311（代表）

調査委託機関：株式会社ぎょうせい

