



「いこいな」©シンエイ/西東京市

やさしさとふれあいの西東京に暮らし まちを楽しむ



西東京

主な内容

- 平成28年度の主要な取組…2
- 軽自動車税の税額が変わります…3
- パブリックコメント検討結果…4
- はなバス時刻表変更…5
- 東日本大震災から5年…8

No.378

平成28年(2016)

3/15

市役所代表番号 ☎042-464-1311

発行/西東京市

編集/企画部秘書広報課 〒188-8666 東京都西東京市南町5-6-13

配布/シルバー人材センター ☎042-425-6611

詳細はホームページで [西東京市Web](#)

検索

市ホームページ <http://www.city.nishitokyo.lg.jp/>

携帯電話から <http://www.city.nishitokyo.lg.jp/mobile/>



平成28年度 施政方針

『健康』応援都市を目指したまちづくり

2月26日に開会した平成28年第1回西東京市議会定例会において、丸山浩一市長が表明した施政方針の概要をお知らせします。全文は、情報公開コーナー(両庁舎1階)・図書館・市HPでご覧になれます。

◆企画政策課 ☎(042-460-9800)



第1回市議会定例会で施政方針を表明する丸山市長

2015年のノーベル物理学賞は、東京大学宇宙線研究所・所長の梶田隆章教授に授与されました。同研究所は、西東京市誕生の直前まで西東京いこいの森公園の場所に位置していたことや、現在も多摩六都科学館と相互協力協定を結んでいることなど、本市との関わりも深く、次代を担う子どもたちの夢と希望につながる大変うれしいニュースでありました。

昨年10月に発足した第3次安倍改造内閣は、強い経済によって「成長と分配の好循環」を創り上げていくことを目指すとしており、さらなる経済政策により「地域経済の底上げが実感できる」、力強い回復となることを期待しているところであります。

東京都では、東京と地方が共に栄える、真の地方創生の実現を目指す東京都総合戦略を策定いたしました。「東京」が国際都市として発展し、日本経済の活性化への成果を残すとともに、人口減少・少子高齢社会の課題に的確な対応を図るためには、都と市区町村の連携が今までも増して重要になってくるものと考えております。

一方、西東京市においては、第2次総合計画と第4次行財政改革大綱を両輪としたまちづくりが3年目を迎えます。今後は、この2つのまちづくりの指針に加え、新たに策定する総合戦略や公共施設等総合管理計画などの着実な推進が、本市の持続的発展につながる道筋になるものと考えております。

これからのまちづくり

私は、平成25年2月18日に市長に就任して以来、市民並びに市議会の皆様の声に眞摯に耳を傾けながら、合併後初めて策定した第1次総合計画などに掲げられた諸課題を一つ一つ着実に解決し、西東京市のまちづくりに全力を尽くしてまいりました。

とりわけ、平成23年の「健康都市宣言」を前進させ、からだやこころの健康だけでなく、まち全体が健康であることを目指すため、平成26年7月8日には、WHO(世界保健機関)が提唱する「健康都市連合」への加盟を多摩地域の自治体として初めて果たしました。この加盟を転機として、平成27年度には保健・福祉・医療連携の視点から組織機構を強化しており、引き続き、健康に対する市民の皆様の期待に応えていきたいと考えております。

一方、平成26年3月には、丁寧な市民参加手続きを踏まえながら、平成35年度までの10年間における西東京市の新たなまちづくりの指針となる第2次総合計画を策定いたしました。総合計画の基本理念である「やさしさとふれあいの西東京に暮らし、まちを楽しむ」の実現に向かって、市民の皆様と共に手を携えながら市政の歩みを一步一步、着実に力強く、前へ前へと推し進めてまいりたいと考えております。

さらに、本年3月には本市の人口の現状と2060年(平成72年)までの将来展望などを踏まえ、西東京市総合戦略を策定いたします。我が国は既に人口減少・少子高齢社会に突入しており、本市の人口も、今後5年程度は転入による増加傾向となるものの、その後は緩やかな減少傾向に転じると見込んでおります。高齢化についても既に市民の5人に1人が65歳以上となっておりますが、本年成人となった方々が40歳代半ばを迎える頃には3人に1人が高齢者となる状況が予測され、今後半世紀間を見据えた本市の将来像には人口減少と少子高齢化を重ね合わせたトレンドが描かれることは明らかであります。これまでに経験したことのないこの課題への対応方策の一つとして、健康でいきいきと暮らすことのできる「健康」応援都市を基軸としたまちづくりへの道を切り開きたいと考えております。

また、人口減少・少子高齢社会を見据えますと、女性や高齢者の社会活動参画への期待が高まるものと認識しております。就労の場として、また生きがいづくりや活力増進にもつながるよう、女性や高齢者が活躍できる地域社会の構築に取り組むまいと考えております。

今後も「まちが健康」であることをキーワードとして、まち全体の健康を市民の皆様と共に考え支え合う「健康」応援都市を目指しながら、住み続けたいまちとしての価値を高め、市民満足の向上につながる市政運営を推進する所存です。

行財政改革の取組

まちづくりを確実に進めるためには、健全な行財政運営は不可欠であり、財政の硬直化や社会経済情勢の変化に的確に対応し、行政サービスを確実に提供し続けられるよう、これまで以上に行財政改革を実効性のあるものにする必要がありました。

そのため、平成26年3月に1年前倒しで第4次行財政改革大綱を策定するとともに、社会経済情勢の変化に柔軟かつ機動的に対応するため、毎年度更新するアクションプランを定めております。取組項目のうち、出納業務など内部事務の一部の嘱託化、西東京市障害者総合支援センターなどへの指定管理者制度の導入のほか、西東京市生活介護事業所の民営化といった新たな民間活力の活用を実現するとともに、「使用料・手数料等の適正化に関する基本方針」の改定、事務事業評価の再構築など、行財政改革の取組を支える基本的な考え方を見直しも行ってまいりました。今後も「選択と集中」による適正な行政資源の配分を実現してまいります。

また、公共施設の適正配置・有効活用については、「公共施設の適正配置等を推進するための実行計画」や、国からの要請に基づき、「西東京市公共施設等総合管理計画～公共施設等マネジメント基本方針～」を策定いたしました。これにより公共施設は「総量抑制」の方向性を掲げ、平成25年度末時点における公共施設保有量に対して平成45年度までに10%削減する目標値を定めるとともに、インフラの方向性は「効果的・効率的な維持管理」と定めたところでございます。

今後はこの方針に基づき、「公共施設の適正配置等に関する基本計画」を改定することにより、施設ごとの方針を示し、公共施設においても「選択と集中」を進めていくこととなりますが、施設機能の複合化や広域的な連携などの工夫を重ね、市民サービスの維持・向上に努めてまいります。

個別の施設のうち、西東京市民会館、中央図書館・田無公民館については、市民会館の耐震対応に伴い、各館の抱える課題の解消と公共施設の総量抑制の視点

から合築複合化の方針を示し、平成27年度中の基本プランの策定を目指しておりましたが、西東京市合築複合化基本プラン策定懇談会からの提言を踏まえまして、市民の皆様の利便性の維持・向上に資する施設となるよう丁寧に検討を続けてまいります。

また、公共施設の適正配置における最大の積み残し課題である二庁舎体制については、その解消に向けた取組を時間をかけて丁寧に進めてまいりました。

この2年間は、庁舎の統合整備を全庁的な議論につなげるため、庁舎統合方針案や案を基にして市民の皆様への丁寧な情報提供と意見聴取に努め、これらの取組から二庁舎体制の課題や庁舎統合の必要性について理解が得られたと考えております。

そのため庁舎統合に向けた第一歩としまして、老朽化が進む保谷庁舎を取り壊し、既存の公共施設を活用した庁舎機能の再配置により二庁舎体制の課題の一定程度の解消を目指す「暫定的な対応方策」を当面の方策とし、庁舎統合については、平成45年度をめどに市中心エリアでの統合の可能性を検討することを基本方針とし、庁舎機能の再配置先としましては田無庁舎敷地内に仮設庁舎を整備するなどの検討をしてまいります。

平成28年度予算の概要

本市の財政は、歳入面では、市税が全ての税目において前年度と比較して増の見込みとなった一方、前年度をもって合併算定替が終了したことによる普通交付税の縮減などがあり、歳出面では平成26年度をピークに、減少に転じた公債費が一時的に増加するほか、障害福祉関係の給付費の伸びなどによる扶助費の増加や、子ども・子育て支援新制度への対応といった社会保障関係費の増加などが見込まれており、引き続き財政構造の硬直化が進んでいる状況にあります。

平成28年度予算編成に当たっては、このような厳しい財政状況の認識の下、第4次行財政改革大綱に掲げるアクションプランの着実な推進などによる財源確保に最大限努めつつ、子育て・教育環境の充実、市民の健康づくりの支援、災害に強く快適なまちづくり、地域資源の活用・地域産業の活性化などの本市の重要課題に対応することとしたところであります。結果として、一般会計の予算額は前年度比62億7,900万円、8.2%減の699億9,200万円、一般会計と特別会計を合わせた予算総額は、4.1%減の1,161億5,067万3,000円となりました。

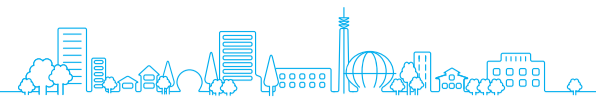

平成28年度の主要な取組

◆企画政策課 田 (☎042-460-9800)

もっと健康 もっと元気に

◆地域包括支援センターの機能強化

認知症高齢者と介護予防などへの更なる対応のため、地域包括支援センターの機能を強化します。

◆(仮称)在宅療養支援窓口の開設

在宅医療と介護の連携を推進するための相談窓口として、(仮称)在宅療養支援窓口を新たに開設します。

◆介護支援ボランティアポイント制度の導入

高齢者の介護予防・生活支援、高齢者の健康増進・生きがいづくりにもつながる介護支援ボランティアポイント制度を導入します。

◆認知症初期スクリーニングシステムの導入

認知症の早期発見につながる認知症初期スクリーニングシステムを導入します。

◆住宅セーフティネット制度の導入

高齢者などの住宅困窮者の住宅確保を支援する取組として、民間賃貸住宅を活用したセーフティネット制度を導入します。

◆生活困窮者自立支援・住居確保給付およびひきこもり・ニート対策事業の実施

就労や居住面での困り事などに対応するため、社会福祉協議会などと連携を図り、事業を進めます。

◆地域活動支援センター(知的)の設置

知的障害者の方を対象とする地域活動支援センターを設置します。

◆障害や障害者に対する理解の促進

ヘルプカードやサポートバンドナ、ヘルプマークなどの普及を通じた啓発活動を継続しつつ、障害を理由とする差別の解消に取り組みます。

◆対話による美術鑑賞事業の推進

対話による美術鑑賞事業を市内の小学校全校に拡大し、実施します。

◆2020年東京オリンピック・パラリンピック開催に向けた機運の醸成

2020年東京オリンピック・パラリンピック開催に向けた機運の醸成に向けて、講演会やスポーツ体験などを行います。



災害に強い快適な都市インフラ整備を進めよう

◆避難行動要支援者個別計画の作成

自らの力で避難することが難しい方に対する支援として、引き続き、要支援者個別計画の作成を進めるため、避難支援協力者の確保などを行います。

◆災害時用特設公衆電話の設置

災害時における避難者の連絡手段の確保のため、全ての市立小・中学校に災害時用特設公衆電話を設置します。

◆通学路への防犯カメラの設置

平成29年度までの2カ年をかけて全ての小学校の通学路を対象に防犯カメラを設置し、地域と一体となった児童の見守り体制の強化に取り組みます。

◆特定緊急輸送道路沿道建築物の耐震改修事業の実施

引き続き、特定緊急輸送道路沿道建築物の耐震化に取り組みます。

◆分譲マンションへの耐震改修助成制度の導入

分譲マンションに対する耐震改修などのための助成制度を創設します。

◆道路ストック総点検事業の実施

市内にある41カ所の道路橋について、3カ年かけて点検を行います。

◆ひばりヶ丘駅周辺のまちづくりの推進

駅北口の道路整備工事およびエレベーター・エスカレーター整備を進めるとともに、駅南口の駅前広場工

事に着手し、バリアフリー化事業を行います。

◆都市計画道路の整備

田無駅南口広場の整備については、事業認可取得に向けた測量などを行います。また、保谷駅北口の3・4・15号線、向台町三丁目・新町三丁目地区地区計画関連の周辺道路整備にも引き続き取り組みます。

◆良好な景観づくり事業の推進

ひばりヶ丘駅北口地区第2期地区のほか、西武新宿線の立体交差事業の推進を図るため、東伏見駅周辺のまちづくり構想の策定に取り組みます。

◆はなバスの運行

はなバスについては、第2ルートおよび第4ルートの見直しを行い、公共交通空白地域や公共交通不便地域の解消および市民生活の利便性の向上を図ります。

◆雨水溢水対策

保谷町五丁目の雨水対策工事とともに、市内3カ所の基本設計または実施設計を行います。

◆みどりの保全・整備

下保谷四丁目特別緑地保全地区について、引き続き用地取得を進めるとともに、平成27年度に用地取得した(仮称)ひばりが丘三丁目緑道公園について、整備事業に着手します。

◆公園の指定管理者制度の導入

西東京いこいの森公園および周辺公園の管理運営については、指定管理者制度を導入し、市民サービスの向上を図ります。

◆資源循環型社会の推進

中間処理施設へのごみ搬入の減量につながる剪定枝や生ごみの資源化事業を実施します。

◆街路灯のLED化の推進

商店会が設置する街路灯のLED化への支援を行い、温室効果ガスの削減並びに省エネルギー化を推進します。

◆地球温暖化対策の推進

これまでの補助内容などを見直すとともに、環境意識の向上や環境行動へつながる取組を進めます。

◆空き家調査の実施

今後の検討のため、特に周辺環境に影響を及ぼす空き家などについての状況調査を実施します。

あなたと変える いっしょに変える

◆文化財の保存・活用

下野谷遺跡の保存・活用を推進するため、意識啓発活動の充実や学校教育などでの活用に取り組みます。また、地権者のご理解をいただきながら遺跡の追加指定に取り組みます。

◆いこいなを活用した地域振興および地域の魅力発信事業の推進

スマートフォン用のLINEスタンプの普及やランドセルカバーなどへの活用を通じて、地域の振興や郷土愛の醸成を図ります。

◆大学との連携

武蔵野大学、早稲田大学、東京大学(東大生態調和農学機構)との連携・協働事業について引き続き実施します。

◆産業振興

「一店逸品」事業では逸品グランプリを実施するほか、冊子・SNS・映像などのさまざまな情報発信ツールを用いたPRに取り組みます。また、ソフトなものづくり産業育成支援としての産業ニュース「匠NAVI」の発行のほか、商工会や金融機関などと連携し、新規創業希望者などに対する支援を行います。

◆女性の創業・就労支援

女性の起業・創業のための支援として、女性の働き方サポート事業を実施します。

◆農業振興

認定農業者に対する支援を継続するほか、めぐみちゃんメニュー事業における食べ歩きキャンペーンや西東京マルシェなどの展開による地産地消の推進を図ります。

◆地域コミュニティ推進事業

自治会・町内会等活性化補助制度を継続するとともに、2月に発足した「南部地域協力ネットワーク」に対する支援や、西部地域における協力ネットワークの仕組みづくりについて検討します。

◆市政モニター制度の導入

行政運営に対する市民意向の迅速な把握などのため、市政モニター制度を導入します。

次世代への責任をしっかりと果たそう

◆待機児童対策

新たに1園の認可保育園を開設するとともに、平成29年度の認可保育所や小規模保育事業所などの開設に向けた準備を進め、待機児童の解消に取り組みます。

◆ひとり親家庭の支援

就業支援体制の充実を図るため、ひとり親家庭就業支援専門員を配置します。また、保育所などの利用者負担について、未婚のひとり親家庭の負担軽減を実施します。

◆妊娠期からの切れ目のない支援事業

妊娠期から子育て期までの切れ目のない支援を行うため、新たに母子保健コーディネーターを配置するとともに、産前産後の特に支援が必要とされる妊産婦に対する育児支援などの訪問事業を行います。

◆サマー子ども教室事業の試行実施

小学校高学年の児童や夏休み期間中の子どもの居場所の確保について検討するため、小学校を活用したサマー子ども教室事業を1校で試行実施します。

◆スクールアドバイザーの増員配置

いじめ防止などの対策として、いじめが起きにくい学校づくりを進めるとともに、スクールアドバイザーの増員配置による対応強化を図ります。

◆特別支援教室の開設に向けた準備

東京都が進める特別支援教室の開始に向けて、6校でのモデル実施とともに、平成29年度からの全校導入を目指して教室内の整備工事を行います。

◆学校施設の適正配置・有効活用

(仮称)第10中学校として準備を進めてきたひばりが丘中学校の建て替え事業を進めるほか、ひばりが丘団地周辺地区の通学区域における地域協議会を開催し、検討を進めます。

◆小・中学校特別教室への空調設備の設置

市内小・中学校の特別教室への空調設備の設置を行います。平成28年度は中学校9校を対象に設置工事を行います。

◆家庭の教育力向上に向けた取組

家庭と学校、地域の連携による子どもの育ちの支援を図るため、児童館や子育て広場での講座の開催、保護者に向けた中学生の家庭学習に関する取組を進めます。

◆公共施設の適正配置・有効活用

公共施設等総合管理計画における個別計画の策定や、ファシリティマネジメントシステムの構築に向けた固定資産台帳の整備を行います。

◆一般職の任期付き職員の採用

行政の専門性を一層高めるため、新たに一般職の任期付き職員の採用を行います。

◆証明書等発行サービスの充実

マイナンバー制度のマイナンバーカード(個人番号カード)を利用したコンビニエンスストアでの証明書の交付環境を整備し、市民の利便性向上を図ります。

◆特別会計の健全化

国民健康保険特別会計において、引き続き医療費適正化や徴収率の向上などを図るほか、将来の広域化に向けた準備を進めます。



市 からの 連絡 帳

税・届け出・年金

平成28年度の徴収業務の引き継ぎを開始

国民健康保険料・後期高齢者医療保険料・介護保険料・保育料・学童クラブ育成料などについて、一定条件の下、担当課より徴収業務を債権回収対策係に引き継ぎ、徴収の強化に取り組んでいます。

4月から新たに引き継ぎとなる方には担当課より通知を発送し、4月以降は債権回収対策係が一元的に滞納整理を実施します。

お困りの事情で滞納がある場合はそのままにせず、まずは担当課にご相談ください。

◆納税課田(☎042-460-9834)

新築住宅に対する固定資産税(家屋)の減額措置を終了

平成28年度から、次の住宅は家屋の固定資産税が2分の1に減額される措置を終了します。

①平成22年1月2日～翌年1月1日に新築された3階建て以上の準耐火構造または耐火構造の一般住宅

②平成24年1月2日～翌年1月1日に新築された①以外の一般住宅

③平成22年1月2日～翌年1月1日に新築された①以外の長期優良住宅

※①の条件の長期優良住宅で申告があった家屋は、平成28年度の減額措置を継続します。

◆資産税課田(☎042-460-9830)

年度末・年度初めの市民課窓口 混雑予想

おおむね4月11日(月)までは、窓口が大変混み合います。

例年、住民票の異動が多くなり窓口が混雑しますが、今年はマイナンバーカード(個人番号カード)の交付なども行われるため、大変な混雑が予想されます。

特に混雑が予想される月・金曜日や祝日明けを避けるなど、混雑の緩和にご協力ください。

□住民票異動届の手続き期間

- 市外への転出…おおむね2週間前から
- 市内への転入・市内転居…引っ越し後2週間以内

◆出張所もご利用ください

住民票異動・印鑑登録・証明書発行業務は、ひばりヶ丘駅前・柳橋両出張所でも取り扱っています。

◆来庁の際は公共交通機関のご利用を

市庁舎駐車場は有料時間貸駐車場です。市役所で手続きをする方は1時間まで無料ですが、混雑時に待ち時間が長くなり超過した分は有料になります。駐車台数にも限りがありますので、ご協力をお願いします。

◆市民課田(☎042-460-9820)
保(☎042-438-4020)

平成28年度の国民年金保険料

4月～平成29年3月分の国民年金保険料は、月額1万6,260円です。納付書は、日本年金機構から4月上旬に送付されます。納付は、金融機関・郵便局・コンビニエンスストアなどで行えます。クレジットカード振替・口座振替(共に要申込)・ペイジーなども利用できます。

☎武蔵野年金事務所(☎0422-56-1411)
◆保険年金課田(☎042-460-9825)

福祉・子育て

心身障害者(児)施設 緊急一時保護の利用登録を開始

平成28年度の利用登録の受け付けを、3月15日(火)から開始します。現在、「心身障害者(児)施設緊急一時保護」の利用登録をしている方の有効期限は、3月31日(木)です。利用予定前までに障害福祉課(両庁舎1階)で申請手続きをしてください。

持 身体障害者手帳または愛の手帳・印鑑・平成27年度の利用者証(お持ちの方のみ)

◆障害福祉課保(☎042-438-4034)

保護者助成金の支給

☎市内在住で次の全てに該当する保護者

①次のいずれかに児童が入所している

●認可外保育施設で東京都の認証を受けている市内外の認証保育所

●市区町村と委託契約を結んで東京都から補助金を受けている市内外の定期的利用保育事業

②保育料を完納している

③月決めで保育利用契約を締結している

□助成額 子ども1人につき月額8,000円

☎ 3月16日(水)～30日(水)

●市内の認可外保育施設に預けている方(既に退園した方も含む)
…施設から配布される申請書に必要事項を記入し、各施設に提出

●市外の認可外保育施設に預けている方
…直接ご自宅に申請書を郵送します。必要事項を記入し、各施設で証明を受けて〒188-8666市役所保育課へ郵送または持参(田無庁舎1階)

※市内の家庭的保育事業・小規模保育事業は対象外。

業は対象外。市外の家庭的保育事業・小規模保育事業などに預けている方はお問い合わせください。

◆保育課田(☎042-460-9842)

義務教育就学児医療費助成制度～⑦医療証をお送りします～

現在⑦医療証をお持ちで、3月末日が期限(平成21年4月2日～翌年4月1日生まれ)の方へ、4月から使用できる⑦医療証を3月下旬にお送りします。

市では、義務教育就学児で医療保険に加入しているお子さんに⑦医療証を交付しています。医療証をお持ちでない方は申請が必要ですので、医療証交付申請書を下記へ提出してください。

◆子育て支援課田(☎042-460-9840)

暮らし

3月20日 市ホームページ停止

システム入れ替え作業に伴い下記の間帯において、市HPの全ての機能が利用できなくなります。

なお、西東京市図書館HP(<http://www.library.city.nishitokyo.lg.jp>)や、議会中継映像(<https://rsys.city.nishitokyo.lg.jp/web/>)など、外部のページはURLへの直接アクセスでご覧になれます。必要なページのURLを事前に控えておくなど、ご協力をお願いします。

☎ 3月20日(日)午前0時～5時
※市HPからのお問い合わせフォーム(市長への手紙・各課宛て^{など})も全て利用不可

◆秘書広報課田(☎042-460-9804)

平成28年度から軽自動車税の税額が変わります

平成27年度の地方税制改正により、平成28年度から軽自動車税の税額が次のとおり変わります。

□原動機付自転車、軽二輪および小型特殊自動車などの軽自動車税

平成28年度課税から、全車両に新税率が適用されます。



□三輪・四輪の軽自動車税

軽自動車税は4月1日の所有者に課税されるため、平成28年度は平成27年4月1日以降の新車登録が新税率の適用を受けます。また、初めて車両番号の指定を受けてから13年を経過した車両は、重課の税額となります(平成28年度に重課の対象となる車両は自動車検査証の「初年度検査年月」が平成14年12月以前のもので).

	区分	新税額	旧税額
原動機付自転車	50cc以下	2,000円	1,000円
	50cc超90cc以下	2,000円	1,200円
	90cc超125cc以下	2,400円	1,600円
	三輪以上で50cc以下	3,700円	2,500円
小型特殊自動車	農耕作業用	2,000円	1,600円
	そのほか	5,900円	4,700円
軽二輪	125cc超250cc以下	3,600円	2,400円
二輪の小型自動車	250cc超	6,000円	4,000円

◆市民税課田(☎042-460-9826)

既に所有していないなどの場合は、3月末日までに下記取扱窓口で廃車手続きをしてください。

◇125cc以下のバイク・小型特殊自動車…市民税課(田無庁舎4階・☎042-460-9826)

◇125ccを超えるバイク…多摩自動車検査登録事務所(☎050-5540-2033)

◇軽四輪自動車…軽自動車検査協会多摩支所(☎050-3816-3104)

平成27年4月1日～翌年3月31日に初めて車両番号の指定を受けた三輪および四輪の軽自動車(新車に限る)で、下記(ア)(イ)(ウ)の基準を満たす車両には、平成28年度に限り、グリーン化特例(軽課税率)が適用されます。

車種区分	平成27年3月31日以前に初めて車両番号の指定を受けた車両	[軽課] 平成27年4月1日以降に初めて車両番号の指定を受けた車両で				[重課] 初めて車両番号の指定を受けてから13年を経過した車両 (イ)
		下記(ア)に該当(75%軽減)	下記(イ)に該当(50%軽減)	下記(ウ)に該当(25%軽減)	下記(ア)(イ)(ウ)いずれにも該当せず	
三輪	3,100円	1,000円	2,000円	3,000円	3,900円	4,600円
四輪乗用自家用	7,200円	2,700円	5,400円	8,100円	10,800円	12,900円
// 営業用	5,500円	1,800円	3,500円	5,200円	6,900円	8,200円
四輪貨物自家用	4,000円	1,300円	2,500円	3,800円	5,000円	6,000円
// 営業用	3,000円	1,000円	1,900円	2,900円	3,800円	4,500円

(ア) 電気自動車・天然ガス自動車(平成21年排ガス規制からNOx10%低減)

(イ) 乗用：平成17年排出ガス基準75%低減達成(★★★★)かつ平成32年度燃費基準+20%達成車

貨物：平成17年排出ガス基準75%低減達成(★★★★)かつ平成27年度燃費基準+35%達成車

※揮発油(ガソリン)を内燃機関の燃料とする軽自動車に限る

(ウ) 乗用：平成17年排出ガス基準75%低減達成(★★★★)かつ平成32年度燃費基準達成車

貨物：平成17年排出ガス基準75%低減達成(★★★★)かつ平成27年度燃費基準+15%達成車

※揮発油(ガソリン)を内燃機関の燃料とする軽自動車に限る

(イ) 電気自動車、天然ガス・メタノール・混合メタノール電力併用の軽自動車および被けん引車は対象外

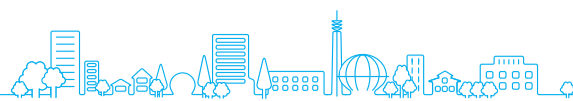

暮らし

自転車駐車場の月額利用料助成

市内に住所があり、通勤・通学などのために(公財)自転車駐車場整備センターが管理・運営している自転車駐車場を月決めで利用する自転車利用者のうち、次のいずれかに該当する方には、月額利用料の全部または一部を助成します。

対象と助成額

①身体障害者手帳・愛の手帳・精神障害者保健福祉手帳の交付を受けている方…全額

②生活保護受給世帯の方…全額

③市の児童育成手当受給世帯の方(障害手当のみを受けている方を除く)…800円

④60歳以上で、住民税が非課税の方…800円

⑤学校・専修学校など、各種学校に在学する方…200~500円

※⑤は、自転車駐車場により助成(割引)額が異なります。

※田無駅北口第1・2および田無駅南口自転車駐車場を利用する場合は、2階以上での契約となります。

申道路管理課(保谷庁舎5階)・市民相談室(田無庁舎2階)へ

※⑤に該当する方は、利用希望の自転車駐車場管理室で手続きをしてください。

◆道路管理課保

(☎042-438-4057)

平成27年国勢調査人口および世帯数速報結果

平成27年10月1日現在で実施された「平成27年国勢調査」の人口および世帯

数の速報値が総務省より公表されました。調査へのご協力ありがとうございました。※平成28年10月公表予定の確報値とは、相違する場合があります。

□平成27年 国勢調査速報値(西東京市)

Table with 3 columns: Year, Population (人), Household Count (世帯). Rows for 2015, 2016, and growth rates.

◆総務法規課保

(☎042-460-9810)

選挙

3月2日の選挙人名簿登録者数(定時登録)が確定

□登録者数 男性7万8,562人、女性8万3,798人、計16万2,360人 前回定時登録者数との比較…男性14人減、女性25人増、計11人増

□定時登録の要件

①日本国民 ②平成8年3月2日以前に出生 ③3月1日現在、引き続き3カ月以上本市に居住している(他市区町村から転入した場合は、平成27年12月1日までに本市の住民基本台帳に記載)

□在外選挙人名簿登録者数

男性109人、女性113人、計222人

□在外選挙人名簿登録の要件

①既に当該名簿に登録されていない ②登録申請時に満20歳以上 ③日本国民 ④当該名簿の登録申請に関し、その者の住所を管轄する領事官の管轄区域内に引き続き3カ月以上住所がある

◆選挙管理委員会事務局保

(☎042-438-4090)

傍聴 審議会など

■文化芸術振興推進委員会

時 3月28日(月)午後5時30分~8時

場 防災センター

内 施策・事業推進および「対話による美術鑑賞」体験会

定 5人

◆文化振興課保(☎042-438-4040)

市ホームページをリニューアル!

情報発信の更なる充実を図るため、市HPの全面的なリニューアルを行います(3月28日(月)予定)。

詳細は、次号でお知らせします。

◆秘書広報課保(☎042-460-9804)

感謝状を贈呈しました

2月19日に、寄附、土地の貸与などにより市政へご協力いただいた方々に感謝状を贈呈しました。

※AIU損害保険(株) 西東京支店 様

※大西 隆 様

※鈴木 一成 様

※東京大学原子核研究所OB会 様

他 匿名希望 1人

◆秘書広報課保(☎042-460-9803)



寝たばこは絶対にやめましょう

死者を出した住宅火災のうち最も多い出火原因はたばこです。寝たばこ・火の不始末・喫煙時の火種の落下によるものが大半を占めており、喫煙後に適切に処理することで火災の発生を防ぐことができます。

◆たばこによる火災を防ぐポイント

□布団やベッドの上で喫煙しない

寝る前や泥酔状態での喫煙により出火するケースが多く見られます。

□シーツや掛け布団カバーは防災品を燃えにくい防災品を活用することで、

たばこの火種がシーツや掛け布団に落ちたときの被害を軽減できます。

□灰皿に吸い殻をためない

吸い殻でいっぱいになった灰皿に火種の残ったたばこを捨てると発火のおそれがあります。定期的に捨てましょう。

□吸い殻を捨てる時は水をかける

火が完全に消えていることを確認してから捨てましょう。

問 西東京消防署(☎042-421-0119)

◆危機管理室保(☎042-438-4010)

パブリックコメント 検討結果 寄せられた意見の概要や市の検討結果をお知らせします

下記の一覧表は、市民の皆さんからお寄せいただいた意見を要約し、市の考え方をまとめたものです。

全文は、情報公開コーナー(両庁舎1階)・市HPをご覧ください。

事案名 (仮称)西東京市総合戦略(中間のまとめ) ◆企画政策課保(☎042-460-9800)

【公表日】2月25日 【意見募集期間】平成27年11月27日~12月28日 【意見件数】8件(4人)

Table with 2 columns: お寄せいただいた主な意見, 検討結果. Contains detailed feedback and city responses regarding the comprehensive strategy.

事案名 西東京市文化財保存・活用計画(素案) ◆社会教育課保(☎042-438-4079)

【公表日】3月15日(火) 【意見募集期間】1月15日~2月12日 【意見件数】5件(1人)

Table with 2 columns: お寄せいただいた意見, 検討結果. Contains feedback and city responses regarding the cultural heritage preservation plan.

事案名 第3期子ども読書活動推進計画 ◆中央図書館(☎042-465-0823)

【公表日】3月15日(火) 【意見募集期間】1月15日~2月12日 【意見件数】3件(2人)

Table with 2 columns: お寄せいただいた意見, 検討結果. Contains feedback and city responses regarding the children's reading activity plan.

事案名 耐震改修促進計画(案) ◆都市計画課保(☎042-438-4051)

【公表日】3月15日(火) 【意見募集期間】1月21日~2月22日 【意見件数】0件(0人)

ご意見はありませんでした。

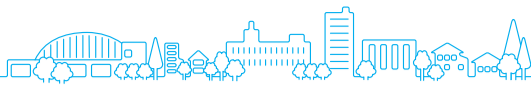

はなバス ルート見直しに伴う時刻表の変更

4月1日(金)から第2ルートと第4ルートの運行ルートを見直します。今回の見直しに伴い、次のルートの時刻表が変更となります。

- 第2ルート「ひばりヶ丘駅～東伏見駅北口」「住吉・泉町循環」(現在の第5ルート)
 - 第4北ルート「田無駅～多摩六都科学館～花小金井駅」
 - 第4南ルート「田無駅～芝久保運動場」「田無駅～芝久保運動場～花小金井駅」
- ※主なバス停を抜粋して掲載しています。このほかのバス停の時刻表は、下記の公共施設やはなバスの車内(一定期間のみ)で配布するほか、市HPでもご覧いただけます。
- 配布場所 市役所両庁舎・出張所・図書館・公民館・福祉会館
- ※第1・3ルートは、時刻表・ルートともに変更なし
- ◆都市計画課(☎042-438-4050)

第4北ルート

1. 田無駅		11. 多摩六都科学館		15. 花小金井駅	
花小金井駅行		田無駅行		田無駅行	
全日		全日		全日	
7	28 53	7	6 31	7	0 25 55
8	23 50	8	1 26 56	8	20 50
9	18 48	9	2 30	9	20 50
10	18 48	10	0 30	10	15 45
11	18 48	11	0 30	11	15 45
12	18 48	12	0 30	12	15 45
13	18 48	13	0 30	13	15 45
14	18 48	14	0 30	14	15 45
15	18 48	15	0 30	15	15 45
16	18 48	16	0 30	16	15 45
17	18 48	17	0 30	17	15 45
18	18 48	18	0 30	18	15 45
19	18 48	19	0 30	19	15 45
20	18 50	20	0 30	20	15
21		21	2	21	

□は、迂回運行のため、西原町4丁目(田無ファミリーランド)には停車しません。

第2ルート

1. ひばりヶ丘駅		14. 西東京市役所保谷庁舎		26. 東伏見駅北口	
住吉・泉町循環		東伏見駅北口行		ひばりヶ丘駅行	
全日		全日		全日	
6	45	6		6	58
7	15	7		7	28
8	40	8	00	8	25 45 53
9	15	9	00 45	9	28 45
10	20	10	40 55	10	25 33
11	25	11	45	11	08 25 38
12	05	12	35	12	13 48
13	00	13	35	13	13 25 38
14	00	14	35	14	13 25
15	20	15	55	15	00 20 33
16	20	16	50	16	00 33 46
17	25	17	05 50	17	03 38
18	10	18	45	18	03 27 58
19	10	19	40	19	23 35 43
20	00 30 50	20		20	13 25 43
21	30	21	10	21	03 43

□は、如意輪寺経由、西東京市役所保谷庁舎止まり(7. 住吉会館ルピナス～13. 三軒家には停車しません)

□は、西東京市役所保谷庁舎止まり

第4南ルート

1. 田無駅		7. 芝久保運動場		15. 花小金井駅	
芝久保運動場・花小金井駅行		田無駅行		田無駅行	
全日		全日		全日	
7	16 43 58	7	2 29 44 58	6	50
8	13 28 43	8	13 28 56	7	32
9	13 28 43	9	10 26 56	8	58
10	13 30 43	10	10 26 56	9	58
11	13 28 43	11	10 26 56	10	58
12	13 28 43	12	10 26 56	11	58
13	13 28 43	13	10 26 56	12	58
14	13 28 43	14	10 26 56	13	58
15	13 28 43	15	10 26 56	14	58
16	13 28 43	16	10 26 56	15	58
17	13 28 43	17	10 26 56	16	58
18	13 28 43	18	10 26 56	17	58
19	13 28 43	19	10 26 56	18	58
20	13 30 48	20	10 26	19	58
21	18	21	1	20	

□は、花小金井駅行

無料市民相談

■一般市民相談

場所	日時
市民相談室 田・保	月～金曜日 午前8時30分～午後5時

■専門相談(予約制)

- 予約開始 3月17日(木)午前8時30分(★印は、3月3日から受付中)
- 予約方法 希望する庁舎の市民相談室へ直接または電話
- ※予約開始日は大変混み合いますので、ご了承ください。
- 問 田無庁舎2階市民相談室(☎042-460-9805)
- 保谷庁舎1階市民相談室(☎042-438-4000)

内容	場所	日時
法律相談	田	3月22日(火)・23日(水)、4月1日(金)・7日(木) 午前9時～正午 ※4月7日(木)は、人権・身の上相談を兼ねる
	保	3月24日(木)は午前9時～正午で、人権・身の上相談を兼ねる 4月5日(火)・6日(水)・12日(火) 午後1時30分～4時30分
人権・身の上相談	田	★4月7日(木)
	保	★3月24日(木)
交通事故相談	田	4月13日(水)
	保	★3月23日(火)
税務相談	田	3月25日(金)
	保	4月1日(金)
不動産相談	田	4月7日(木)
	保	4月14日(木)
登記相談	田	4月14日(木)
	保	4月21日(木)
表示登記相談	田	4月14日(木)
	保	4月21日(木)
年金・労災・雇用保険・人事一般相談	田	4月11日(月)
行政相談	田	4月15日(金)
相続・遺言・成年後見等 手続相談	田	★4月6日(水)

お役立ちガイド 他機関からのお知らせ

今月の薬湯 ～ヨモギの湯～



腰痛・痔の痛みなどに効果があるといわれています。

時 4月3日(日)

※小学生以下は入浴無料(保護者同伴)

場 庚申湯・松の湯・みどり湯・ゆパウザ

問 西東京市公衆浴場組合
(庚申湯☎042-465-0261)

シニア対象パソコン教室(4月)

- ①パソコンの始め方と入力(無料)
時 7日(木)午後1時～4時
- ②パソコン入門講座(全4回)
時 1・8・15・22日(金)の午前
- ③ワード初級講座(全4回)
時 5・12・19・26日(火)の午前
- ④エクセル初級講座(全4回)
時 5・12・19・26日(火)の午後
- ⑤パソコンの楽しい活用講座(月4回)
時 1・8・15・22日(金)の午後
- 内 インターネット・メール^{など}
- ※⑤の詳細は資料をご請求ください。
- 共通事項
時 午前：9時30分～正午
午後：1時30分～4時
- 場 シルバー人材センター東伏見教室
- 対 ①②以外は文字入力のできる方
- 定 各10人(申込多数の場合は抽選)
- 料 ②～④8,000円 ⑤各回2,000円
- 申 ①～④は3月25日(金)、⑤は各10日前までに、往復はがきに希望講座名・受講日・住所・氏名・年齢・電話番号を明記し問へ
- 問 西東京市シルバー人材センター
(〒202-0021 東伏見6-1-36・☎042-425-6611)

閉じこもり予防講座「はつらつサロン」 でボランティアを始めませんか

時 3月24日(木)午後1時30分～3時45分

場 田無総合福祉センター

内 求められるボランティア、介護予防プログラム体験、活動者体験談

対・定 高齢者のためのボランティア活動に興味のある方・15人(申込多数の場合は抽選し前日までに連絡)

申 3月22日(火)午後5時までに、電話・ファクスで住所・電話番号を添えて問へ

問 社会福祉協議会
(☎042-438-3777・FAX042-438-3772)

西東京消防少年団員募集

対・定 市内在住の平成28年度新小学3年生・若干名

□活動

時・場 原則、月1回日曜日午前8時30分～正午・主に西東京消防署

料 月会費300円、夏季キャンプ費用6,000円(参加者のみ)

問 西東京消防少年団事務局(西東京消防署内・☎042-421-0119 内線322)

税理士による個別無料税務相談会

相続税・贈与税・所得税などの相談に税理士がお答えします(毎月開催。複雑な相談はご遠慮ください)。

時 4月6日・13日、5月11日・18日、6月1日・8日・15日の水曜日
午前10時～午後4時

※7月以降はお問い合わせください。

申 事前に問のHPから

場・問 東京税理士会東村山支部
(☎042-394-7038)

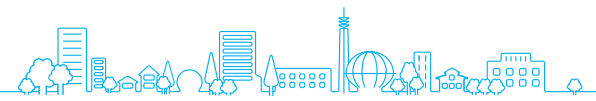

健康ひろば



市の木「けやき」

記入例

【はがき宛先】
〒202-8555
市役所健康課

はがき・Eメール

「ファミリー学級」申し込み
①参加希望コース
②夫婦の氏名(ふりがな)・生年月日
③住所
④電話番号
⑤出産予定日・病院名
⑥病院などの母親学級受講(予定)の有無
⑦パパの参加予定日(例)両日、2日目のみ

一般

◆健康課係(☎042-438-4037)

事業名	日時/場所	対象/定員	申込方法 [※]
サンテ ミニ講座 【悪玉コレステロールを下げる7つのコツ】	4月18日(月)午後1時から1時間程度/ 保谷保健福祉総合センター	市内在住の方/10人程度(申込順)	4月14日(木)までに電話予約
西東京しゃきしゃき体操パート2講座 【下肢の筋力・バランス能力の向上に効果がある健康体操】 ※初めての方にお勧めです。	3月25日(金)午前10時~11時30分/ 田無総合福祉センター 4月12日(火)午前10時~11時30分/ 保谷保健福祉総合センター	市内在住で立位がとれる方/ 各20人(申込順)	前日までに電話予約 ※10人以上で出張講座も実施します (平日の午前9時~午後5時、会場は ご用意ください)。
栄養相談 【管理栄養士による相談】	4月18日(月)午後2時30分~4時/ 保谷保健福祉総合センター 4月27日(水)午前9時~正午/ 田無総合福祉センター	市内在住の方/各3人程度(申込順)	4月14日(木)までに電話予約 4月22日(金)までに電話予約
ボディケア講座~肩こり予防~ 【理学療法士による、肩こり予防に関する話と自宅でできる体操】	4月6日(水)午前10時~11時/ 保谷保健福祉総合センター	市内在住の方/15人(申込順)	前日までに電話予約
リハビリ窓口相談 【リハビリ方法や福祉用具・住宅改修などについて理学療法士による相談】	4月6日(水)午後2時15分~3時15分・ 4月21日(木)午前11時15分~午後0時15分/ 保谷保健福祉総合センター	リハビリに関する相談を希望する方 および関係者/ 各2人程度(申込順)	前日までに電話予約
ファミリー学級2日間コース ~初めてパパ・ママになる方のための教室~ 【妊娠中の生活と健康、赤ちゃんを迎える準備、パパとママの役割 [※] 】	第2コース : 4月22日(金)、5月14日(土) 午前9時30分~午後0時45分/ 保谷保健福祉総合センター	市内在住の初めて父親・母親になる 方(妊婦のみの参加も可)/22組 ◇対象出産予定日の目安 7月31日~9月22日	はがきまたはEメール(記入例参照) ✉fami-boshi@city.nishitokyo.lg.jp 申込期間(消印有効) 3月24日(木)~4月3日(日)

子ども

◆健康課係(☎042-438-4037)

☎…申込不要・当日、直接会場へ ※転入などの方は事前にご連絡ください。

3~4カ月児健康診査

時 3月24日(木)、4月7日(木)・21日(木)
・28日(木)
受付:午後0時10分~1時10分
場 保谷保健福祉総合センター
対 個別に通知

BCG予防接種

生後5カ月になる前のお子さんに
日時を指定した通知を送付します。
場 保谷保健福祉総合センター
対 生後1歳になる前日まで、まだ
BCG接種を受けていないお子さん

1歳児お誕生相談会

時 3月28日(月)、4月11日(月)・25日(月)
受付:午前9時~10時
場 保谷保健福祉総合センター
対 個別に通知(1歳3カ月までで希望する
方はお問い合わせください)

育児相談

(身体計測と育児に関する相談) **当日**
時・場 3月29日(火)受付:午前9時30分
~11時・田無総合福祉センター
4月18日(月)受付:午前9時30分~11時・
保谷保健福祉総合センター
対 乳幼児と保護者

2歳児すくすく相談会

時 3月22日(火)、4月12日(火)・26日(火)
受付:午前9時~10時
場 保谷保健福祉総合センター
対 個別に通知(2歳6カ月までで希望する方は
お問い合わせください)

子育て講座

(離乳食と歯が生えてくる頃の話) **当日**
時・場 3月29日(火)・田無総合福祉センター
4月18日(月)・保谷保健福祉総合センター
1回目:午前10時~10時40分
2回目:午前10時50分~11時30分
対 7~8カ月ぐらいの乳児と保護者(各回先着15組)

3歳児健康診査

時 3月16日(水)・23日(水)、
4月13日(水)・27日(水)
※指定された日時にお越しください。
場 保谷保健福祉総合センター
対 個別に通知(4歳未満で希望する
方はお問い合わせください)



献血のご協力をお願いします

輸血用血液の確保が厳しい状況が続いて
います。西東京市献血推進協議会による
献血を実施しますので、市民の皆さん
のご協力をお願いします。
時 3月23日(水)午前10時~11時30分・
午後1時~4時

場 田無庁舎
1階ロビー
対 16~64歳 ※60~64歳の間に献血
のご協力実績がある方は、69歳まで献
血できます。
◆健康課係(☎042-438-4021)



電話相談

母と子の健康相談室(小児救急相談)

平日 午後5時~10時
土・日曜日、祝日、年末年始 午前9時~午後5時

東京都
☎03-5285-8898
または#8000

東京都医療機関案内サービス(ひまわり)

毎日24時間

東京都
☎03-5272-0303

救急相談センター(救急車を呼ぶか迷ったら)

毎日24時間

東京消防庁
#7119または
☎042-521-2323

休日診療

※健康保険証、診察代をお持ちください。

医科(受診の際は、小児科など診療科目をお問い合わせのうえお出掛けください)

診療時間	午前9時~午後10時	午前9時~午後5時	午前10時~正午 午後1時~4時 午後5時~9時
20日	保谷厚生病院 栄町1-17-18 ☎042-424-6640	酒枝医院 北原町2-1-38 ☎042-461-4944	休日診療所 中町1-1-5 ☎042-424-3331 ※歯科診療は行っていません。 ※受付時間は、各診療終了時間の30分前 [※]
21日	西東京中央総合病院 芝久保町2-4-19 ※小児科は午後5時 [※] まで ☎042-464-1511	池田クリニック 柳沢2-3-13 柳沢二丁目アパート110号 ☎042-465-3331	
27日	田無病院 緑町3-6-1 ☎042-461-2682	平井内科小児科 田無町4-17-18 ドミール田無1階 ☎042-463-4147	

歯科(受診の際は、お問い合わせのうえお出掛けください)

受付時間	午前10時~午後4時	
20日	ウエダ歯科 柳沢2-3-13-105 ☎042-466-5454	浅野第三歯科診療所 芝久保町2-19-12 ☎042-468-8714
21日	なつデンタルクリニック 新町4-6-7 1階 ☎0422-50-0588	野口歯科医院 西原町4-3-49 ☎042-467-3955
27日	三浦歯科医院 ひばりが丘北4-5-17 ☎042-422-1870	

ごみの出し方ワンポイント

※引っ越しの際のごみ出しは計画的に

3~4月は転勤などによる引っ越し
が多くなる時期です。引っ越しで大量
のごみが出た場合、一度にたくさん出
されますと回収できないことがありま
す。「ごみ・資源物収集カレンダー」を
確認し、計画的に分別して出しましょう。

※水銀血圧計は不燃ごみではありません

中間処理施設の柳泉園組合で適正な
処理・処分ができないため、市では収
集できません。不燃ごみなどに混入す
ると水銀汚染が発生する可能性があり、
ほかの廃棄物の処理・処分に重大な影
響が出ます。水銀血圧計を廃棄したい
場合は、下記へお問い合わせください。

※細かい分別にご協力をお願いします

平成27年度プラスチック製容器包
装類の品質評価が実施されました。容
器包装比率の評価は97.32%で、汚

れた物の混入が非常に少ないと評価され
ました。しかし、危険品であるプラス
チック製カミソリ(ひげそり)やボタン
電池が3年連続で混入していたため容
器包装リサイクル協会から注意を受け
ました。危険物などは絶対混入しない
ようお願いします。

☐プラスチック製容器包装類に混入しないでください

- 柄がプラスチック製で刃が金属のカミソリ(ひげそり)・電池類などの有害危険物…透明・半透明の袋に入れて不燃ごみの横へ(不燃ごみ回収日に)
- ライター…透明・半透明の袋に入れて資源回収カゴの横へ(びん・缶・ペットボトル回収日に)
- ◆ごみ減量推進課
(☎042-438-4043)

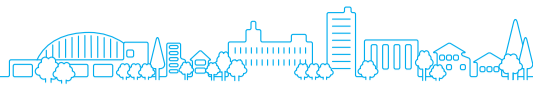

平成28年度前期(4~9月) スポーツ教室

NPO法人西東京市体育協会の加盟団体では、スポーツ教室を開催しています。参加資格・内容など詳細は、各団体(連絡先)へお問い合わせください。

☎NPO法人西東京市体育協会事務局(☎042-425-7055)

◆スポーツ振興課(☎042-438-4081)

種目	日時	場所	参加費	連絡先
剣道	第1・3・5日曜日 午前9時~正午	スポーツセンター	無料	小菅 ☎042-467-1529
柔道	第1~4日曜日 午前9時~11時	武道場	無料	山本 ☎090-8706-4844
水泳	第1木・金曜日 午前10時~正午	スポーツセンター	1回900円	吉岡 ☎042-423-3654
ソフトテニス	第2・4土曜日 午後1時~3時	東町テニスコート	1回300円	大金 ☎042-425-6875
	第3土曜日 午後1時~3時	ひばりアム		
卓球	第1・3水曜日 午前9時~正午	スポーツセンター	1回500円 (半年6,000円)	東野 ☎042-468-0597
バドミントン	第2・3・4水曜日 午後7時~8時30分	総合体育館	1回500円 (中学生以下300円)	宗形 ☎080-3427-5622
バスケットボール	第1木曜日・第3土曜日 午後6時~9時	スポーツセンター	1回100円	瓜生 ☎080-5064-4908
アーチェリー	第1・2土曜日 午前9時30分~11時30分	武道場	月1,600円	妹尾 ☎042-421-1291
剣道	第1・2水曜日 午後6時~7時30分 (小・中学生) 午後7時~9時 (一般健康武道)	きらっと	体験2回 まで無料	菅野 ☎042-421-7075
少林寺拳法	第1・2・3水曜日 午後6時~9時	スポーツセンター	無料	岡村 ☎042-422-1215
硬式テニス	第3土曜日 午前9時~11時	東町テニスコート	1回300円	島川 ☎042-465-7714
	第4火曜日 午後1時~3時			
	第4土曜日 午前9時~11時	芝久保第二運動場		
太極拳	第3・4日曜日 午前9時~正午	武道場	月2,500円 (体験2回 まで無料)	弓田 ☎042-423-3621
ダンススポーツ	第1日曜日 午後3時~6時	スポーツセンター	1回500円	蛸谷 ☎090-9150-9907
ターゲットバードゴルフ	第1土曜日・第3火曜日 正午~午後3時	ひばりアム	無料	大西 ☎042-461-9084
空手道(初心者)	第3・4水曜日 午後6時~8時45分	武道場	無料 (別途スポーツ保険代 1,850円)	村上 ☎080-5174-3412
グラウンドゴルフ	第1・3金曜日 正午~午後3時	ひばりアム	無料	西潟 ☎042-461-7058

*種目により日程変更などがありますので、各団体へご確認ください。

総合型地域スポーツクラブ 「にしはらスポーツクラブ」会員・教室参加者募集

¥年会費 大人3,600円(80歳以上半額)・中学生以下1,500円 家族5,000円(3人まで)

-9919・☎042-467-9921)

※月曜日休館

◆スポーツ振興課(☎042-438-4081)

場・申・問にしはらスポーツクラブ
(西原総合教育施設内・☎042-467

□新規教室

教室名	日時	対象	募集人数	参加費
空手(初心者)	水曜日(月4回) 午後3時30分~5時	幼児~ 小学 6年生	10人	月2,000円

□各教室

教室名	日時	対象	募集人数	参加費
バドミントン	金曜日(初級) 1クール(7回) 午前9時30分~11時30分	高校生 以上	25人	1クール 会員:4,200円 非会員:5,600円
	木曜日(中級) 1クール(5回) 午前9時30分~11時30分		25人	1クール 会員:3,000円 非会員:4,000円
	日曜日(月4回) ①(中級)午後6時~ 7時20分 ②(上級)午後7時20分~ 8時40分	①(中学生以上) ②(高校生以上) ※①②とも経験者	各 20人	会員:3,200円 非会員:4,000円
ヨガ	毎週木曜日 午前10時~11時30分		20人	会員:1回500円 非会員:1回700円
ソフトバレーボール	水曜日(月3回) 午後6時30分~8時30分	高校生 以上	20人	
健康麻雀	第2・4木曜日 午後1時~4時		16人	
グラウンドゴルフ	第1・3木曜日 午後0時30分~3時	高校生 以上	20人	会員:1回100円 非会員:1回300円
ターゲットバードゴルフ	第2・4火曜日 午後0時30分~3時		20人	
テニス(初級)	火~土曜日 ①午前9時~10時20分 ②午前10時30分~ 11時50分 各日2クラス	高校生 以上	各 クラス 8人	各クール6~7回 会員:1,000円×回数 非会員:1,500円×回数
	テニス(中級)		土曜日 午後0時30分~1時50分	
ミニバスケットボール	土曜日(月4回) 午後3時~5時30分	小学 3~6年 生	20人	月2,000円
小学生バドミントン	土曜日(月4回) 午前9時30分~11時30分	小学 4~6年 生	20人	月2,000円
キッズチア	日曜日(月4回) 午前9時~午後0時20分 3クラス	4歳児~ 中学生	20人	月3,000円
ステージダンス	日曜日(月4回) 午後1時~3時	幼児~ 大人	20人	月2,000円
フラダンス	金曜日(月3~4回) 午後7時~8時30分	高校生 以上	10人	月2,000円

大好きです
西東京
市内の情報を
お届けします

身近なお知らせ編

たなし MAX Jr. 野口・小原 ペア全国小学生バドミントン 選手権大会3連覇!

平成27年12月23日~27日に行われた第24回全国小学生バドミントン選手権大会に、たなし MAX Jr. 所属の野口翔平選手・小原輝選手ペアが出場し、「男子ダブルス6年生以下」の種目で優勝しました(同大会3連覇)。

◆スポーツ振興課(☎042-438-4081)



野口選手(左)
小原選手(右)

みんなの 伝言板

※特に記載のないものは、無料です。
※内容についてのお問い合わせは、各サークルへお願いします。

「みんなの伝言板」(サークル紹介)は、
個人情報が含まれているため、
削除してあります。

イベント NEWS

もっと知ろう！楽しもう！

西東京市図書館開館40周年記念 ゆかり 縁講演会第4弾および作品展

3月27日(日)
作品展:午前10時~午後1時40分
講演会:午後2時~4時(1時40分開場)
田無公民館 ※当日、直接会場へ

記念誌『縁〜西東京市ゆかりの文化人を紹介〜』の表紙絵と題字の作家による講演会と作品展です。

- 講演会
- 定 50人(先着順)
- ※午後1時から整理券配布
- 講 小出菟さん(切り絵作家)
- 広瀬舟雲さん(書家)
- ◆中央図書館(☎042-465-0823)

ボタニカルアート講座・入門編

3月27日(日) 午前9時30分~午後2時30分(昼休憩あり)
エコプラザ西東京

市内に生息する植物をじっくり観察し、スケッチと水彩着色で作品を作ります。

- 対・定 市内在住・在勤・在学の18歳以上の方・15人(申込順)
- 持 鉛筆2本(Hと3H)・面相丸筆2本(中と小サイズ)・透明水彩絵の具12色・定規15cm程度・ねり消しゴム・昼食(※植物のモチーフは会場で用意)

申 3月19日(土)から、電話・ファクス・Eメールで住所・氏名・年齢・電話番号を添えて問へ

問 エコプラザ西東京(☎042-421-8585・FAX042-421-8586・✉ecoplaza@city.nishitokyo.lg.jp)
※電話受付:午前9時~午後5時
◆環境保全課(☎042-438-4042)



男女平等推進について 語り合いませんか

4月9日(土) 午前10時~正午
住吉会館ルピナス

男女平等参画推進のために、平成27年度もさまざまな事業を行ってきました。男女平等推進センターが市民の身近な活動拠点となるよう、皆さんから自由な意見をいただく「つどい」を開催します。関心のある方はぜひご参加ください。

- 定 30人 ※保育あり:生後6ヵ月以上の未就学児・15人(申込順)
- 申 3月15日(火)午前9時から電話またはEメールで下記へ
- ◆男女平等推進センター(☎042-439-0075・✉kyoudou@city.nishitokyo.lg.jp)

★ キッズルーム

子育て世代向け情報
※市からの連絡帳コーナーもご覧ください。

春のうきうきるんるん 紙芝居・おはなしスペシャル!

- 時 3月26日(土)午前11時~正午
- 場 中央図書館 ※当日、直接会場へ
- 内 「せかいでいちばんきれいなこえ」、「なににみえる」^{ほか}
- 対 3歳児以上(3歳児未満は保護者同伴)
- 公演 おはなしあぐら
- ◆中央図書館(☎042-465-0823)

はるやすみ!スペシャルおはなし会

- 時 3月31日(木)午後3時30分~4時30分
- 場 芝久保図書館 ※当日、直接会場へ
- 内 大型絵本「ねずみのでんしゃ」、紙芝居「ごろん」^{ほか}
- 対 3歳児以上(3歳児未満は保護者同伴)
- ◆柳沢図書館(☎042-464-8240)

3.11東日本大震災から5年 災害への備えを見直しましょう

未曾有の大災害となった東日本大震災から今年で5年の節目を迎えました。災害はいつ起こるか分かりません。これまでの災害から得た知識や教訓を生かし、日頃から備えに取り組みましょう。災害時には、一人一人が自分の身は自分で守る「自助」と、周りの人と助け合う「共助」の精神が重要です。いま一度、災害に対する意識を見つめ直しましょう。

- 自助 地震などに備えて、家具転倒防止器具やガラス飛散防止フィルム、感震ブレーカーなどを設置しましょう。災害備蓄食糧の賞味期限は5年のものが多く、東日本大震災を契機に購入したものはもうすぐ期限を迎えます。この機会に確認しましょう。
- 共助 災害時に避難施設となる市内の小・中学校では、地域の方々を中心とした「避難所運営協議会」が立ち上がっています。協議会では、市民による避難施設の開設・運営がスムーズにできるようマニュアルを作成しています。協議会が開催する訓練に参加して、知識と経験を身に付けましょう。
- 公助 市の被害想定に基づいて物資の備蓄を進めているほか、さまざまな団体・組織と災害協定を結び、協力体制を構築しています。災害時に複数の手段で情報を入手できるような体制づくりも進めています。

- 防災行政無線…市内75カ所に設置されたスピーカーから災害や避難に関する情報を放送します。放送内容を電話で確認できる「自動電話応答サービス(☎042-438-4103)」も整備しています。
- 安全・安心いーなメール…登録したEメールアドレスに、気象警報や防災情報などを配信します。



メール登録用画面

- いこいーな西東京ナビ(スマートフォン向けアプリ)…避難施設や市内のAED設置場所などの情報が確認できます。



ダウンロードはこちらから(市HP)

- 市HP・ツイッター・フェイスブック…最新の情報を随時更新してお伝えします。
- FM西東京(84.2MHz)・J:COM…本市の災害状況をお知らせします。
- ◆危機管理室(☎042-438-4010)



◆◆◆◆◆ 平成28年度 手話講習会 ◆◆◆◆◆

- 初級(全30回) 4月7日からの木曜日 午後7時~9時
- 中級(全30回) 4月12日からの火曜日 午前10時~正午
- 上級(全35回) 4月13日からの水曜日 午前10時~正午
- 登録試験対策講座(全25回) 4月14日からの木曜日 午前10時~正午

本市の登録手話通訳者を養成します。
場 障害者総合支援センターフレンドリー
対・定 市内在住・在勤で、初級:手話未経験者・30人、中級:初級または同等級修了者・25人、上級:中級または同等級修了者・25人、登録試験対策講座:手話講習会通訳養成クラスまたは同等クラス修了者で12月3日(土)の手話通訳統一試験を受験できる

方・15人
申 3月16日(水)~23日(水)に、ファクスまたはEメールで問へ
問 西東京市登録手話通訳者の会(田中)☎042-438-2275・✉nishitokyo.shi.shuwakou@gmail.com・☎090-6545-7828 ※午後5時~9時
◆障害福祉課(☎042-438-4034)

3月21日(休) さよなら、いこいーなトレイン

昨年5月から運行してきた「西東京市いこいーなトレイン」が3月で運行を終了します。運行終了を記念し、西東京市内から西武球場前駅まで運行します。いこいーなトレインの最後の勇姿をぜひ見に来てください!

当日は西武プリンスドームで開催される「SEIBU100年ごはんフェス!」に西東京市からも出展します。最後のい



こいーなトレインに乗って出かけてみませんか。

□運行時間と主な停車駅

3月21日(休)			
西武池袋線		西武新宿線	
保谷	12:10	東伏見	12:01
ひばりヶ丘	12:16	西武柳沢	12:03
—	—	田無	12:06
所沢	12:28	所沢	12:22
西武球場前	12:39	西武球場前	12:33

- 問 西武鉄道お客様センター(☎04-2996-2888)
- ◆企画政策課(☎042-460-9800)

バイバイ!



多摩六都科学館ナビ

春の特別企画展

「Wonderbeaut! ~ひきつけあい 踊りつづける 小さな世界~」

あなたの好奇心をくすぐるワンダービューティ! 「なんてすてき!」「なんと不思議!」を体験して、小さな世界に隠された共通点を探してみよう!
※WonderbeautとはWonder(不思議)とBeauty(すてき)を合わせた造語です。

- 時 パート1:3月19日(土)~4月10日(日)
- パート2:4月29日(祝)~5月8日(日)
- ¥入館料(大人500円、4歳~高校生200円)



問 多摩六都科学館(☎042-469-6100)
※会期中の休館日 4月8日(金)